



## Introduction

Le présent document constitue la partie C « Diagnostic partagé » du Programme Communal de Développement Rural de la Commune de Silly.

Ce diagnostic prend la forme d'un texte accompagné d'un tableau Atouts - Faiblesses permettant de clairement identifier les éléments pointés par :

- L'auteur de projet lors de son analyse dans le diagnostic socio-économique ;
- Les citoyens lors des différentes réunions de consultation.

En continuité avec la démarche du développement durable intrinsèque au PCDR, les tableaux du diagnostic croisés sont subdivisés, comme pour la phase 1 du diagnostic, en 4 parties.

- **Environnement** (structure physique et géographique, structure naturelle et paysagère et gestion environnementale, éléments de l'aménagement du territoire, structure urbanistique et patrimoine bâti).
- **Economie** (structure économique, structure de l'agriculture, infrastructures et services touristiques, vie politique et services administratifs).
- **Société** (structure démographique, structure du logement, enseignement, services à la population, services techniques et de sécurité, équipements et services de loisirs).
- **Mobilité** (réseau, sécurité routière, stationnement, transports publics, modes doux, mobilité alternative).

Cette analyse croisée constitue la base sur laquelle la CLDR a axé ses réunions afin de dégager des défis, des objectifs de développement et des projets.

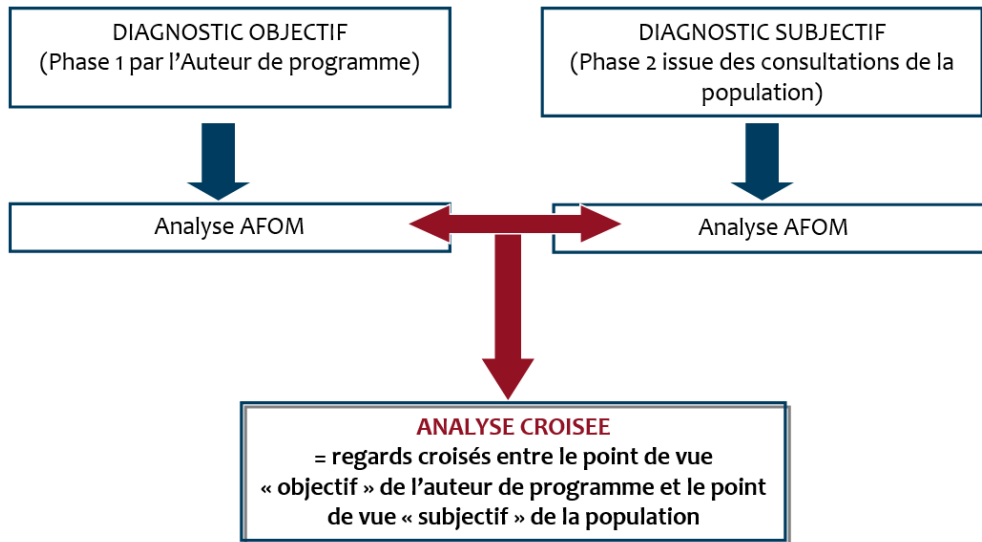

Chacun des points abordés est illustré, au sein du tableau, par un pictogramme. Si ceux-ci sont localisables, ils sont repris sur une carte globale illustrant chaque pilier abordé.

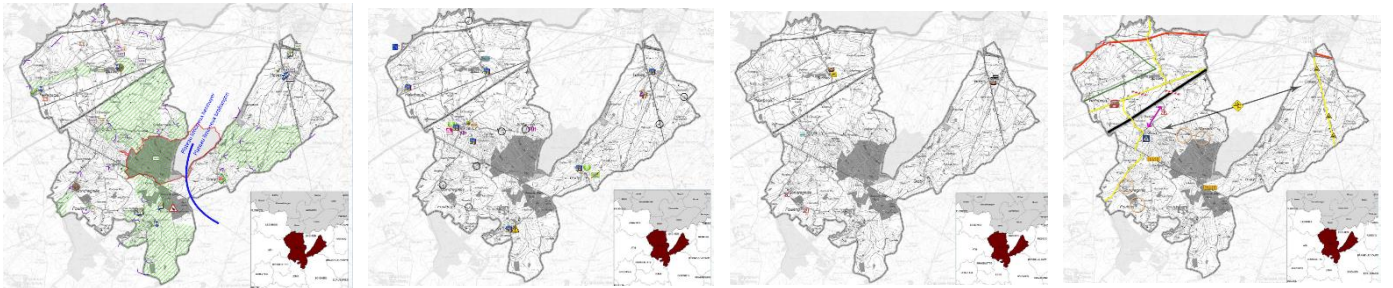

Miniatures des cartes réalisées, par pilier © S&A, 2017



## Liste des abréviations

- ADL : Agence de Développement Local
- AFOM : Atout Faible Opportunité Menace
- AIS : Agence Immobilière Sociale
- CCA : Conseil Consultatif des Aînés
- CCATM : Commission Communale de l'Aménagement du Territoire et de la Mobilité
- CLDR : Commission Locale de Développement Rural
- CPAS : Centre Public d'Action Sociale
- FRW : Fondation Rurale de Wallonie
- GAL : Groupe d'Action Locale
- GT : Groupe de travail
- PCDN : Plan Communal de Développement de la Nature
- PCDR : Programme Communal de Développement Rural
- PCM : Plan Communal de Mobilité
- PCS : Plan de Cohésion Sociale
- PDS : Plan de Secteur
- PMR : Personne à mobilité réduite
- PPPW : Petit Patrimoine Populaire Wallon
- RIS : Revenu d'Intégration Social
- RUE : Rapport urbanistique et Environnemental
- SAU : Surface Agricole Utile
- SDCW : Schéma Directeur Cyclable Wallon
- SDER : Schéma de Développement de l'Espace Régional
- SDWP : Schéma Directeur de la Wallonie Picarde
- SGIB : Site de Grand Intérêt Biologique
- SSC : Schéma de Structure Communale
- TEC : Transports en commun
- ZACC : Zone d'Aménagement Communale Concerté
- ZAE : Zone d'Activité Economique
- ZIT : Zone d'Immersion Temporaire



## I.1 Constatations principales

Les premières constatations générales sont issues du diagnostic statistique (Partie 1 du PCDR) et de la consultation citoyenne. Elles sont présentées de manière succincte, sur base de l'analyse croisée réalisée par la CLDR qui en a extrait des intitulés appelés « constats ». Ces constats sont en gras italique dans le texte ci-dessous.

➤ Thématique environnement

### ***Une position géographique stratégique qui augmente la pression immobilière***

La commune de Silly se trouve à proximité de différents centres urbains importants que sont Bruxelles, Lille, Ath et Enghien. L'accès à ces pôles est facilité par l'autoroute, les nationales ainsi que la ligne de chemin de fer Tournai – Bruxelles. Cette position avantageuse explique l'attractivité de la commune et le prix de l'immobilier relativement élevé par rapport aux autres entités étudiées et notamment la province du Hainaut et la Wallonie.

La CLDR relativise la pression immobilière exercée sur Silly : le prix du bâti est élevé si on le compare à la province du Hainaut mais est comparable aux communes situées plus à l'est, comme Enghien.

Ces prix élevés sont surtout un problème pour les primo-accédants ou pour maintenir la population locale (suite à une succession par exemple). Ce sont donc souvent les jeunes qui ont des difficultés à accéder au logement, ce qui a pour conséquence d'augmenter la moyenne d'âge de la population de Silly.

Pour que l'accès au logement soit possible pour tous, les objectifs et les projets du PCDR devront s'axer sur ce public spécifique d'une part mais aussi permettre un turn-over dans le parc immobilier sillien, par exemple en proposant des dispositions pour les personnes plus âgées.

### ***Des paysages et un cadre rural appréciés unanimement***

Le nombre de points et lignes de vue remarquable est relativement important sur Silly avec un total d'environ une trentaine d'éléments. Les zones d'intérêt paysager, tant ADESA qu'au Plan de Secteur, se concentrent pour la plupart dans la partie centrale de la commune et concernent, en partie, le Bois de Silly et le Bois de Ligne. La superficie totale de périmètre d'intérêt paysager au plan de secteur atteint 870 ha et couvre 12% du territoire.

La population s'accorde pour dire que les paysages et le cadre rural sont les atouts majeurs de la commune. Ils offrent un cadre de vie agréable pour la population.



Pour les silliens, la préservation du cadre de vie doit constituer un axe majeur du PCDR. Cela ne signifie pas de mettre les panoramas sous cloche pour les figer tels qu'ils sont aujourd'hui mais plutôt de garantir une réflexion paysagère dans les initiatives ou le développement de la commune.

### ***Un patrimoine bâti et culturel riche mais pas toujours connu des habitants***

Silly dispose d'un patrimoine bâti riche et varié comme les églises, châteaux, fermes, etc. dont certains sont classés. Des morphologies et typologies diversifiées caractérisent les villages de Silly, ancrés dans la ruralité. Le patrimoine matériel et immatériel est repris dans certaines brochures du Syndicat d'Initiative qui offrent des informations sur l'histoire et le patrimoine de Silly. Toutefois, certaines nouvelles constructions ont tendance à s'écarter du bâti ancien. Au niveau culturel, l'accès est permis par de nombreuses festivités et activités tout au long de l'année et ce, dans tous les villages de l'entité. Le Centre Culturel de Silly participe à cet accès aux activités socio-culturelles et à l'épanouissement personnel.

La CLDR relève la qualité des activités culturelles de Silly et la diversité des activités proposées.

Le patrimoine est quant à lui occasionnellement mis en valeur lors de journées de découverte mais la CLDR estime que cela n'attire pas pour autant les touristes ni le grand public. Les personnes intéressées et déjà sensibilisées profitent des activités du Syndicat d'Initiative mais le patrimoine reste un sujet considéré comme rébarbatif aux yeux de certains.

L'un des enjeux du PCDR sera donc de préserver, de mettre en avant le patrimoine de l'entité et de le rendre accessible aux différents publics.

### ***Des actions communales en faveur de la nature gâchée par des incivilités***

La commune s'est lancée dans le principe de la Gestion Différenciée et fait partie de la liste des communes signataires de la convention « Bords de routes » dans le cadre de la campagne de fauchage tardif. Un agent constatateur gère les incivilités liées à l'environnement et un éco-conseiller s'occupe de nombreux projets et problématiques dont, entre-autre, la gestion des zones d'immersion temporaire. Silly fait partie des bassins hydrographiques de la Dendre et de la Senne et des Contrats de Rivière du même nom.

Les faiblesses relevées par la CLDR font surtout référence aux déchets retrouvés le long des voiries les plus fréquentées (routes régionales) et dans des lieux isolés.

La lutte contre les incivilités ne doit pas constituer un axe de stratégie en tant que tel dans le PCDR. Pour autant, même si la commune a déjà mis en place des initiatives préventives et répressives, ce sujet fera l'objet d'une attention particulière dans la mise en œuvre des projets.



***Un accès aux énergies alternatives encore insuffisant***

Le bâti à Silly est plutôt ouvert et donc difficile à isoler. Dans ses nouveaux aménagements, tels que la construction du centre Sillysport, l'utilisation des énergies renouvelables a été intégrée, notamment via la pose de panneaux photovoltaïques.

La CLDR estime qu'il est important de trouver une alternative aux énergies fossiles. Les énergies renouvelables doivent être étudiées dans chaque projet de rénovation ou de construction. Toutefois, la CLDR insiste sur le fait que le premier point doit être de réduire les besoins en énergie et qu'il doit être possible d'améliorer encore la performance énergétique des bâtiments tant communaux que privés.

L'enjeu du PCDR sera d'apporter une réflexion sur la consommation énergétique des bâtiments et de permettre un accès plus aisé aux démarches de transition énergétiques.



➤ Thématique Economie

***Des producteurs locaux soutenus mais pas toujours connus***

Afin de soutenir ses producteurs locaux, Silly a créé son Convivium Slow Food « les saveurs de Silly ». Divers évènements sont organisés chaque année dont une semaine du slowfood. Les saveurs de Silly sont mises en avant à travers des ateliers, des rencontres avec les producteurs locaux, des conférences, des expos, un grand marché de produits Slow Food, etc.

La CLDR estime que, avec le Slowfood, la visibilité des producteurs est bonne mais qu'elle pourrait encore être améliorée puisque les actions autour de cette dynamique sont rassemblées lors d'une semaine. Le manque d'échange entre producteurs et consommateurs est regretté.

L'un des axes de réflexion du PCDR devra porter sur le contact entre les producteurs et les silliens. La démarche est lancée dans le cadre du Slowfood et il conviendra de développer encore les initiatives proposées.

***Une consommation des produits du terroir relativement faible malgré les initiatives locales***

Silly compte de nombreux défenseurs de l'alimentation saine au sein du Convivium Slow Food. Ce groupe comprend une quinzaine de producteurs. D'autres initiatives s'inscrivent dans cette recherche de consommation locale : Week-end du Bois et cueillette aux champignons, le marché dominical sur la place de Silly, Ruche qui dit Oui, petit marché de Bassilly, etc.

La CLDR remarque qu'il est difficile pour les producteurs de se lancer dans les circuits courts. Participer à un marché par exemple, c'est du temps qui ne peut être consacré à la production. La CLDR souhaite que des alternatives soient proposées afin de que l'accès aux produits locaux soit facilité. Il faut également mettre l'accent sur l'intérêt de consommer local. Cela doit passer par l'éducation et l'information.

Le défi du PCDR sera à la fois de proposer un système de circuit court qui complète l'offre déjà présente à Silly, qui réponde aux souhaits tant des producteurs que des consommateurs et de sensibiliser la population aux attraits du local.

***Un syndicat d'initiative actif qui met en évidence les potentialités de la commune***

Le Syndicat d'Initiative fournit aux visiteurs de nombreuses informations sur le patrimoine, les parcours de promenades, les différentes animations proposées mais aussi les hébergements touristiques de l'entité. Le



Syndicat a par ailleurs édité le « Guide touristique de Silly ». On y retrouve l'ensemble des informations touristiques.

La CLDR estime que la commune et le syndicat d'initiatives proposent des événements ponctuels qui sont connus et attirent des touristes extérieurs. Par contre, le tourisme de court séjour pourrait être développé. La commune de Silly est stratégiquement localisée pour proposer un séjour à la campagne tout en étant à proximité de pôles touristiques : Bruxelles, le parc Pairi Daiza, l'hôpital ND à la Rose de Lessines, le parc d'Enghien, etc.

Le développement de ce tourisme vert pourra contribuer à celui de l'économie de la commune. Cela pourrait impliquer de développer le secteur Horeca, l'hébergement ou encore l'offre touristique au sein de la commune (activités, lieux de visite, produits locaux, etc).

### ***Des filières agricoles unanimement méconnues et parfois dommageables à l'environnement***

Comme partout en Wallonie, on constate à Silly une nette diminution (20%) du nombre d'exploitations agricoles depuis 10 ans. Malgré la baisse du nombre d'exploitations, Silly enregistre une légère augmentation de sa SAU, ce qui indique une augmentation de la taille des exploitations agricoles.

L'agriculture évolue, tant au niveau conventionnel que dans la diversification. La CLDR s'accorde pour dire qu'il y a un problème de méconnaissance et d'information sur les pratiques agricoles.

Les contacts entre agriculteurs et citoyens sont rares : soit l'agriculteur a choisi de se lancer dans les circuits courts et peut rencontrer rapidement les consommateurs à la ferme ou sur les marchés mais cela ne permet pas pour autant aux citoyens de connaître le métier d'agriculteur, ses valeurs ou ses difficultés ; soit il est dans le circuit conventionnel et ne rencontre que très rarement les citoyens de sa commune. Dans les deux cas, la méconnaissance peut aboutir à des tensions ou des incompréhensions. L'un des défis du PCDR sera donc de permettre une connaissance des grands principes du métier d'agriculteur et un dialogue entre les deux secteurs.

### ***Un accès aisé à Silly pour les entreprises mais un manque de petite zone économique sur le territoire***

Tant dans le secteur privé que dans le secteur public, près de 80% des entreprises de Silly sont des petites structures qui comptent entre 1 et 4 personnes. Il n'existe aucune entreprise de plus de 100 personnes sur l'entité. En 2013, le nombre total d'entreprises privées sur l'entité était de 102 dont 25 entreprises publiques.





Les membres de la CLDR estime qu'il manque de PME sur la commune et d'endroit pour accueillir et soutenir les petites initiatives économiques. Toutefois, ils ne souhaitent pas pour autant l'arrivée d'entreprises ou de sociétés surdimensionnées.

L'accueil de petites et moyennes entreprises sera un défi pour le PCDR. Il devra répondre à de nombreuses exigences de la population pour que celle-ci l'approuve : rester à une échelle locale, permettre un développement du secteur économique, intégrer aux paysages, faciliter le démarrage de jeunes entreprises....

#### ***Un commerce local existant et de qualité***

Sur les 180 activités économiques qui existent sur la commune et sans compter les tavernes et restaurants, 55 sont des commerces. Ceux-ci sont répartis en majorité sur Silly et Bassilly. Seuls Fouleng et Gondregnies ne comptent aucune activité économique.

La CLDR estime que les commerces existants sont importants et de qualité. Elle regrette toutefois leur disparité géographique. Certains villages pourtant importants en nombre d'habitants sont peu desservis ; c'est le cas de Hoves. Même si les Hovois reconnaissent faire fréquemment leurs achats sur la ville d'Enghien, ils estiment viable la création d'un commerce de quartier pour les petits achats quotidiens ou les dépannages.

L'aide et la promotion des commerces fera partie d'un défi plus général à Silly, celui de favoriser le développement économique de la Commune. Cela passera par plusieurs types de projets : la création de structures d'accueil des petites entreprises, l'engagement de personnel dédié au développement local ou encore via la communication.



➤ Thématique Société

***Une commune festive mais peu de lieux de rencontre, surtout pour les jeunes***

De nombreuses festivités sont organisées tout au long de l'année : Printemps musical de Silly, repas promenade « Les saveurs de Silly », les Nuits de la musique, Sites en Ligne, la Semaine du Slow Food, Théâtre au vert, ... Ces nombreuses activités permettent aux citoyens de se rencontrer et de découvrir les richesses de Silly. Cependant, en dehors des festivités extérieures, les associations, les comités et la population ne bénéficient pas suffisamment de salles communales de tailles adaptées et polyvalentes. Quant aux jeunes, ceux-ci jouissent d'un service communal pour la jeunesse et d'un service aux jeunes, l'ASBL l'Hermitage. Malgré cela, ces derniers n'ont pas d'endroit adapté et attractif pour se réunir et se rencontrer.

La CLDR estime que la convivialité doit être partout et ne pas se limiter à un lieu ou un contexte. Les lieux de rencontre peuvent se retrouver sous différentes formes : l'école, un café, un commerce, la place du village, etc. ce sont ces lieux qui sont à maintenir et développer. Les plaines de jeux pour enfants sont des bonnes opportunités de rencontre pour les familles mais il n'y en pas dans tous les villages. Pour les adolescents et les jeunes adultes, diverses activités sont proposées : le Salon organise des concerts, le centre sportif prévoit un grand nombre d'activités, le Patro est présent, etc. Peut-être que ces activités ne sont pas suffisamment connues. Par contre, la CLDR regrette qu'il n'existe pas de salle polyvalente dans l'entité et elle s'accorde sur le manque de lieux de rencontre pour les jeunes.

Le PCDR devra donc prévoir de renforcer la convivialité dans les lieux de rencontre. L'aménagement des espaces publics devra être pensé pour valoriser les contacts entre les utilisateurs et notamment les jeunes.

***Une offre culturelle développée***

Silly dispose d'un centre culturel actif qui compte 3 employés et qui propose de nombreuses activités socioculturelles. Le centre travaille en partenariat avec les associations locales pour faciliter l'expression de l'identité collective et le développement de la citoyenneté, permettre la rencontre d'artistes, ...

La CLDR rappelle que les événements culturels ne sont pas centrés que sur le village de Silly. Par exemple, Théâtre au vert se fait à Thoricourt, les nuits musicales se font dans les châteaux, etc. Cependant, Silly reste le centre de la commune, il est normal que ce soit là que l'on retrouve le plus d'évènements. Les membres sont satisfaits de l'offre culturelle et de sa diversité dans les activités.

Les acteurs et associations culturels sont bien présent sur l'entité. Cette thématique ne sera donc pas un axe majeur du PCDR.



***Un cadre bâti agréable mais un manque de diversité dans les types de logements***

La commune de Silly est caractérisée par une riche diversité de morphologies et typologies villageoises, ancrées dans la ruralité de l'entité. Un vieillissement de la population, une faible densité d'habitation, un éparpillement de l'habitat, de nombreuses nouvelles constructions mais pas toujours bien intégrées au bâti font les particularités de la commune. On y retrouve donc un très grand nombre d'habitations 4 façades, ce qui en fait une commune où le prix des habitations et des terrains est relativement élevé.

Les membres de la CLDR remarquent que les jeunes cherchent surtout des appartements ou des maisons plus petites ainsi que des locations. Or l'offre sur la commune n'est pas suffisante. Le problème se pose aussi pour les personnes âgées encore autonomes qui souhaitent quitter leur habitation devenue trop grandes pour elles mais qui ne souhaitent pas aller dans un home.

L'accès au logement, plus particulièrement pour les jeunes et pour les personnes âgées, devra être un objectif du PCDR. La diversification des logements permettra à chacun d'avoir un logement adapté à sa situation de vie.

***Une vie associative riche mais des interactions non systématiques entre associations et nouveaux habitants***

De nombreuses associations sont présentes sur la commune de Silly. Ces dernières sont une centaine et dans des domaines assez variés. Malgré un bon réseau de diffusion de l'information locale, les associations sont parfois dispersées avec de la confusion dans les différents évènements et des effets de concurrence.

La CLDR soutient les associations en relevant que celles-ci travaillent de plus en plus ensemble et avec les communes voisines. Malgré tout, les contacts ne sont pas toujours faciles.

Le PCDR devra se pencher sur le sujet en proposant des projets et actions qui permettront aux citoyens de se rencontrer.



➤ Thématique Mobilité

***Des aménagements publics pas toujours pensés pour les PMR***

Sur les 20 espaces publics recensés, environ la moitié a été aménagée récemment. Les places d'Hellebecq, de Silly, de Thoricourt et Graty ont ainsi été complètement restaurées.

La CLDR estime toutefois que les aménagements publics ne sont pas toujours pensés pour les personnes à mobilité réduite. Ainsi, l'utilisation de pavés rend l'accès parfois difficile pour les personnes en chaise roulante. La CLDR relève un autre problème, à savoir l'incivisme : les automobilistes se garent par endroit sur les trottoirs qui ne sont plus accessibles pour les PMR ou les poussettes.

Sans que cela soit un axe à part entière dans le PCDR, la place des PMR devra être étudiée dans l'ensemble des projets mis en place. Une attention particulière devra être portée dans les projets d'aménagements d'espaces publics, de lieux de rencontre ou dans le cadre d'organisations d'évènements.

***Une gare présente mais qui manque d'aménagements pour un accès sécurisé***

Un manque important de places de stationnement aux alentours de la gare est relevé malgré la présence de grands parkings. Cela crée des problèmes de sécurité routière et des situations dangereuses pour les piétons puisque les voitures ne trouvant plus de place se garent le long des voiries non prévues à cet effet. Un parking de décompression est en projet à la rue de l'Estaque.

La CLDR estime que la gare est difficilement accessible au vu de son parking actuel très vite saturé. Plusieurs pistes sont avancées : d'une part, augmenter la capacité de stationnement et d'autre part, faciliter l'accès à la gare par des moyens alternatifs à la voiture : TEC, mobilité douce, covoiturage, etc.

La gare est un lieu central de mobilité et devra faire l'objet d'une réflexion adaptée. Néanmoins, le défi ne se limitera pas à un endroit particulier. L'ensemble de la commune doit être étudié de manière globale, tant pour développer et sécuriser le réseau existant que pour proposer des alternatives aux moyens de transports traditionnels.

***Des axes routiers principaux fréquentés mais mal entretenus***

En 2013, sur les 2600 salariés que comptait l'entité, seuls 5 % travaillaient sur Silly. Cela signifie que près de 2500 personnes quittent la commune pour aller travailler. Par ailleurs, Silly est un axe de passage important, notamment depuis la commune de Brugelette et son parc Pairi Daiza. Ces situations impliquent évidemment de nombreux véhicules, essentiellement sur les grands axes.



La CLDR pointe de nombreux carrefours sont comme points noirs pour la sécurité routière. Elle regrette également le manque d'entretien quotidien, notamment pour la végétation qui se développe sur les pistes cyclables ou les dégradations dans la route.

La sécurisation de réseau viaire sera un axe important du PCDR. Une réflexion globale devra être initiée, avec les différents gestionnaires concernés et notamment le SPW.

#### ***Des modes de transport alternatifs peu développés et non coordonnés***

Selon les données du TEC Hainaut, la commune de Silly est traversée par 5 lignes de transport en commun. Les hameaux et villages de Saint-Marcoult, Le Brunfaut, Gondregnies et Fouleng ne sont pas desservis par les transports en commun. La gare de Silly est implantée entre le village de Silly et Bassilly. Le schéma de structure communal a pour objectif de créer un réseau d'itinéraire cyclable et piéton afin de permettre de relier les différents villages aux pôles Silly et Silly-gare mais actuellement, le caractère rural de la commune se traduit par des discontinués dans les cheminements piétons. Au niveau du covoiturage, on retrouve un seul petit parking de covoiturage le long de l'autoroute à la sortie 28. L'accès en voiture reste donc le moyen le plus utilisé.

La CLDR estime que les modes de transport alternatifs doivent être développés et mieux coordonnés. L'offre TEC doit permettre de relier l'ensemble de l'entité à la gare de manière à désengorger le parking tout comme l'accès piéton et cycliste doit être facilité et sécurisé. Le covoiturage doit également être développé.

La mobilité sera l'un des axes majeurs du PCDR. Le développement des moyens de transports alternatifs devra être l'un des moyens de permettre une mobilité plus aisée et sécurisée dans l'entité.

#### ***Un réseau de mobilité douce existant mais incomplet et insécurisé***

Le caractère rural de la commune se traduit dans les faits par des discontinués dans les cheminements piétons (manque de trottoirs, largeurs étroites). Ces discontinuités sont fortement présentes au niveau des hameaux de l'entité et au niveau des voiries permettant de liaisonner ces hameaux. Ces discontinuités sont des obstacles non négligeables en termes de déplacements piétons utilitaires sur le territoire auxquelles viennent s'ajouter les voiries régionales, le relief, etc. Par ailleurs, de nombreux sentiers vicinaux du territoire pourraient pallier à cette problématique et être utilisés à des fins à la fois utilitaires et de loisirs.

La CLDR estime que la mobilité, en particulier la mobilité douce, est une thématique cruciale. Actuellement, il n'est pas possible de relier les villages en toute sécurité. Des sentiers existent mais ne constituent pas un



réseau complet. Par ailleurs, il n'existe aucune signalétique ou balisage pour permettre de se repérer. Enfin, la traversée des grands axes par les usagers faibles est un réel problème de sécurité.

La mobilité ne peut plus être envisagée sans une place pour la mobilité douce. Cela passera par une offre de chemins et sentiers praticables en toute saison mais également par une sensibilisation et des encouragements pour retrouver des habitudes perdues.



## I.2 Tableaux et planches illustratives

Voir ci-après.

Nous conseillons au lecteur de consulter les divers compte-rendus réalisés par la FRW dans le cadre des consultations villageoises et groupes de travail.

Le code couleur utilisé pour les tableaux se présente comme suit :

- Les atouts et faiblesses induits par la phase 1 du diagnostic sont repris en ORANGE = Objectif ;
- Les atouts et faiblesses de la population sont repris en BLEU = Subjectif ;
- Les atouts et faiblesses induits par des données du diagnostic et de la population sont repris en MAUVE = subjectif et objectif.

Chacun des points abordés est illustré, au sein du tableau, par un pictogramme. Si ceux-ci sont localisables, ils sont repris sur une planche illustrant chaque pilier abordé.

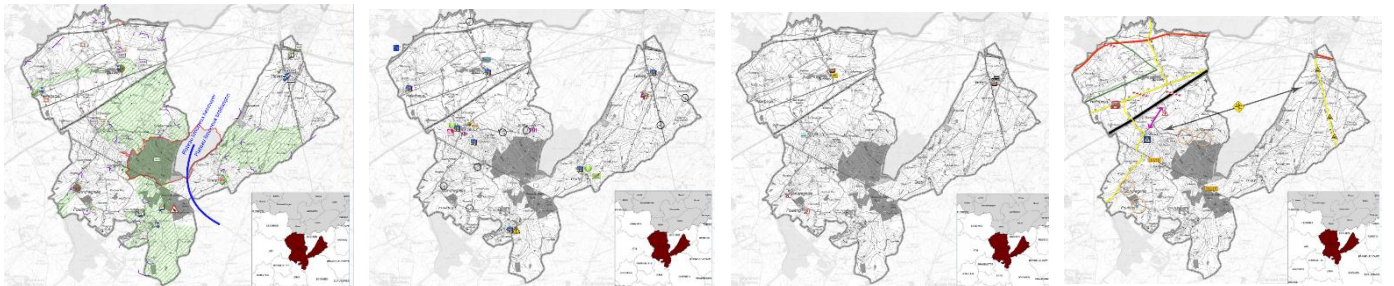



BUREAU D'ÉTUDES  
ESPACES PUBLICS - ESPACES VERTS  
URBANISME - TOPOGRAPHIE

RUE DE CHENU, 2 - 4  
7090 - RONQUIÈRES  
TÉL : 067/64.83.42  
FAX : 067/64.75.70  
info@survey-amenagement.be

ATOUTS LOCALISABLES







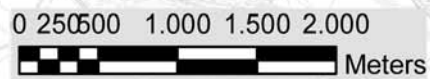
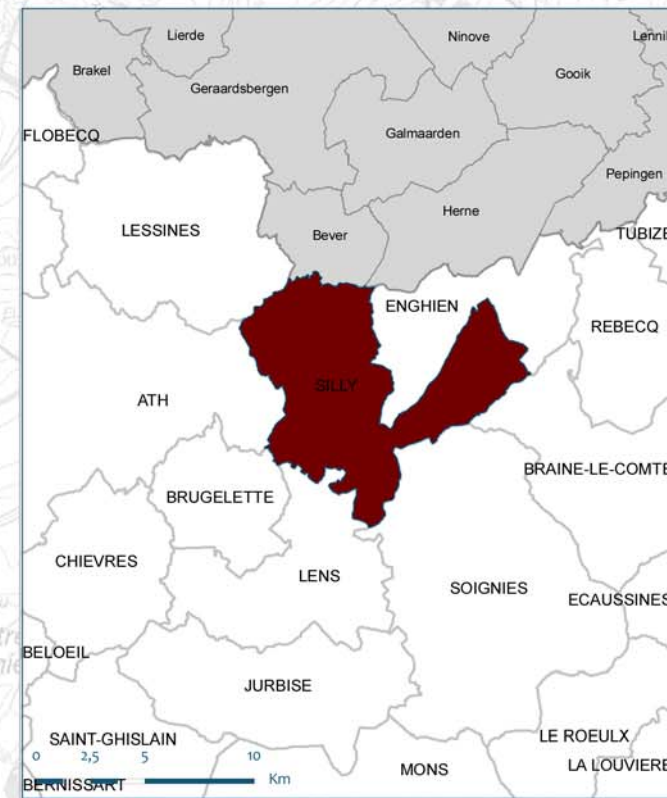
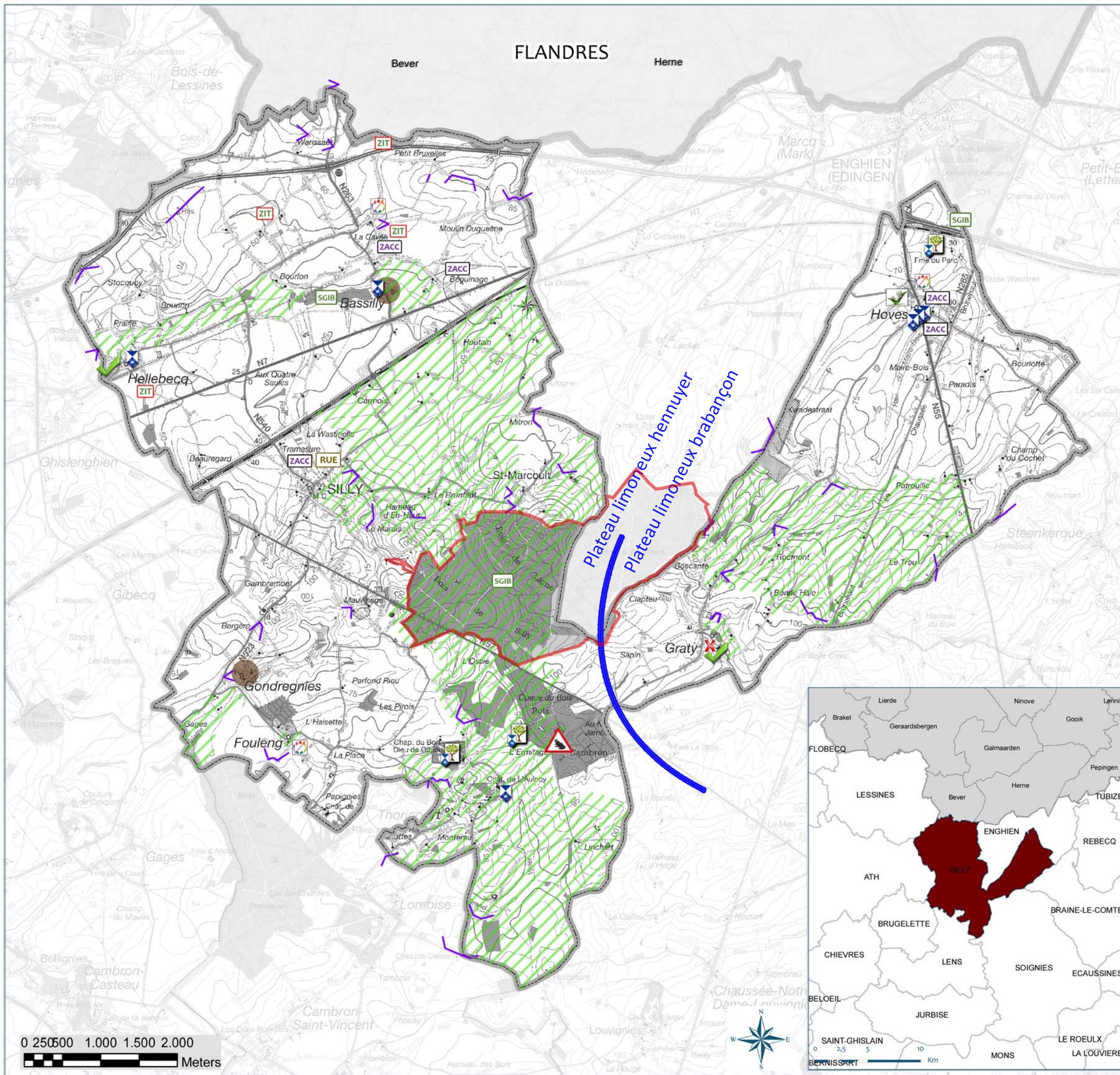









-  3 zones reprises dans la liste des biens et sites classés
-  3 Sites de Grand Intérêt Biologique
-  Cinq Zones d'Aménagement Communal Concerté
-  Neuf biens et sites classés
-  Il existe de nombreux point et lignes de vue remarquables
-  Une grande partie du territoire est reprise en Périmètre d'intérêt paysager ADESA
-  Zone boisée centrale reprise en zone Natura 2000
-  Silly est sur deux régions agro-géographiques
-  Action de protection des batraciens à la rue du Noir Jambon et à la rue de l'Eglise à Fouleng
-  Un Rapport Urbanistique et Environnemental pour le contrôle d'un projet d'urbanisation d'une ZACC
-  Deux zones en Périmètre d'Intérêt Culturel, esthétique et historique au Pds
-  La place d'Hellebecq et de Graty sont bien aménagées
-  Grand Rôle écologique et didactique des ZIT

FAIBLESSES LOCALISABLES

-  Le parc jouxtant la place de Graty n'est pas mis en valeur
-  La place de Fouleng, de Bassilly et de Hoves manquent de réel aménagement de convivialité







		ATOUPS		FAIBLESSES	
Structure Physique et géographique		Proximité avec les <b>centres urbains importants</b> (Enghien pour Hoves et Hellebecq , Ath et Bruxelles)		Subdivision physique de l'entité en deux parties	
		Facilité d'accès (autoroute, nationales et gare)			
		Relief riche et varié (perspectives paysagères de qualité)		Entretien des zones rurales non idéal (éclairage, accotements)	
		Pas de contraintes liées aux mines ou karst			
		Bonne valeur agricole des terres (pédologie)		Mauvaise qualité des eaux – Sylle fortement modifiée	
		Richesse et diversité <b>hydrographique</b> – aspect naturel		Deux bassins hydrographiques différents (gestion difficile)	
	ZIT	Résolution des problèmes d'inondations au nord (ZIT) Potentiel touristique des Zones d'Immersion Temporaires		Présence redondante d'aléas d' <b>inondation</b> par ruissellement (coulées de boue)	
		Un seul captage (peu de restrictions urbanistiques)		Commune en zone vulnérable aux nitrates	
		85 % des terrains sont non artificialisés			
		Très bonne qualité de l'air		Niveaux de nuisances sonores élevées aux abords de l'autoroute	

		ATOUPS	FAIBLESSES	
Structure naturelle et paysagère et gestion environnementale		Silly est sur deux régions agro-géographiques		
		Une grande partie du territoire est reprise en Périmètre d'intérêt paysager ADESA	<b>PN</b>	L'entité n'est pas reprise dans un Parc Naturel
		Il existe de nombreux points et lignes de vue remarquables		
		Zone boisée centrale reprise en zone <b>Natura 2000</b>		
		3 zones reprises dans la liste des biens et sites classés		
	<b>SGIB</b>	3 Sites de Grand Intérêt Biologique		
		Les prairies à Hellebecq souvent inondées sont des zones intéressantes pour la nature		
		Action de protection des batraciens à la rue du Noir Jambon et à la rue de l'Eglise à Fouleng		
		Les hôtels à insectes sont de bonnes initiatives dans les écoles et espaces publics		
		<b>De nombreuses actions positives</b> liées à l'environnement	<b>PCDN</b>	Absence de Plan de Développement de la Nature
		Engagement d'une institutrice dans l'utilisation et la fabrication de produits d'entretien naturels à l'école de Bassilly		
		Une vingtaine d'arbres et haies remarquables		Manque de plantation de haies entre les cultures
		Participation au Contrat de Rivière Dendre		
	<b>ZIT</b>	<b>Grand Rôle écologique et didactique des ZIT</b>		
		Un éco-conseiller très disponible au service de Silly		
	La commune investit dans les énergies renouvelables pour les bâtiments publics		L'investissement au départ pour le photovoltaïque est très onéreux	

Donnée Objective

Donnée Subjective

Donnée Objective et Subjective

		ATOUS	FAIBLESSES	
Éléments de l'aménagement du territoire	<b>SDER</b>	Localisation très stratégique au Schéma de Développement de l'Espace Régional		
		Ruralité => Grande proportion de zone agricole au PdS	<b>ZAE</b> ↓	Très peu d'espace au PdS dédié à de la Zone d'Activité Economique
	<b>ZACC</b>	Cinq Zones d'Aménagement Communal Concerté		
		Hoves est bien équipé = bonne qualité de vie		
	<b>RUE</b>	Un Rapport Urbanistique et Environnemental pour le contrôle d'un projet d'urbanisation d'une ZACC		
	<b>CCATM</b>	Une Commission Communal d'Aménagement du Territoire		
	<b>SSC</b>	Un Schéma de Structure Communal disponible		
	<b>RCU</b>	Le Règlement Communal d'Urbanisme a été adopté par le Conseil communal récemment		

Donnée Objective

Donnée Subjective

Donnée Objective et Subjective

		ATOUPS	FAIBLESSES	
Structure urbanistique et patrimoine bâti		Riche diversité de <b>morphologies et typologies</b> villageoises ancrées dans la ruralité de l'entité		Apparition de nouvelles urbanisations avec configuration en bande le long des voiries parfois <b>non intégrées au bâti ancien</b>
				Un très grand nombre d'habitations 4 façades (déperditions énergétiques)
		Un <b>patrimoine architectural très riche</b> et varié avec églises, châteaux, fermes et châteaux-fermes		
		La place d'Hellebecq et de Graty sont bien aménagées		Le parc jouxtant la place de Graty n'est pas mis en valeur
				Les places de Fouleng, de Bassilly et de Hoves manquent de réel <b>aménagement de convivialité</b>
		Un très grand nombre d'espaces publics répartis dans chaque village de l'entité		La majorité des places de villages (sauf Thoricourt et Hellebecq) sont destinées au parking
		Neuf biens et sites classés		L'église de Fouleng n'est pas classée et mérite une rénovation
		La « Commission Chapelle » gérée par le Syndicat d'Initiative entretient les différentes chapelles		
		Patrimoine mis en valeur pendant la journée du patrimoine		
		Deux zones en Périmètre d'Intérêt Culturel, esthétique et historique au PdS		
				Certains grands axes créent des frontières sur le territoire

Donnée Objective

Donnée Subjective

Donnée Objective et Subjective







BUREAU D'ÉTUDES  
ESPACES PUBLICS - ESPACES VERTS  
URBANISME - TOPOGRAPHIE

RUE DE CHENU, 2 - 4  
7090 - RONQUIÈRES  
TÉL : 067/64.83.42  
FAX : 067/64.75.70  
info@survey-amenagement.be





ATOUTS LOCALISABLES



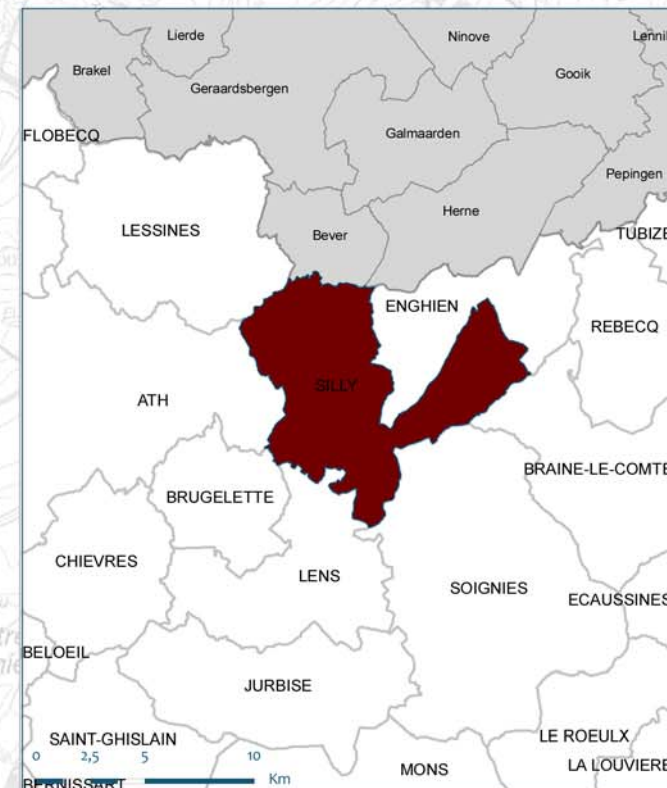
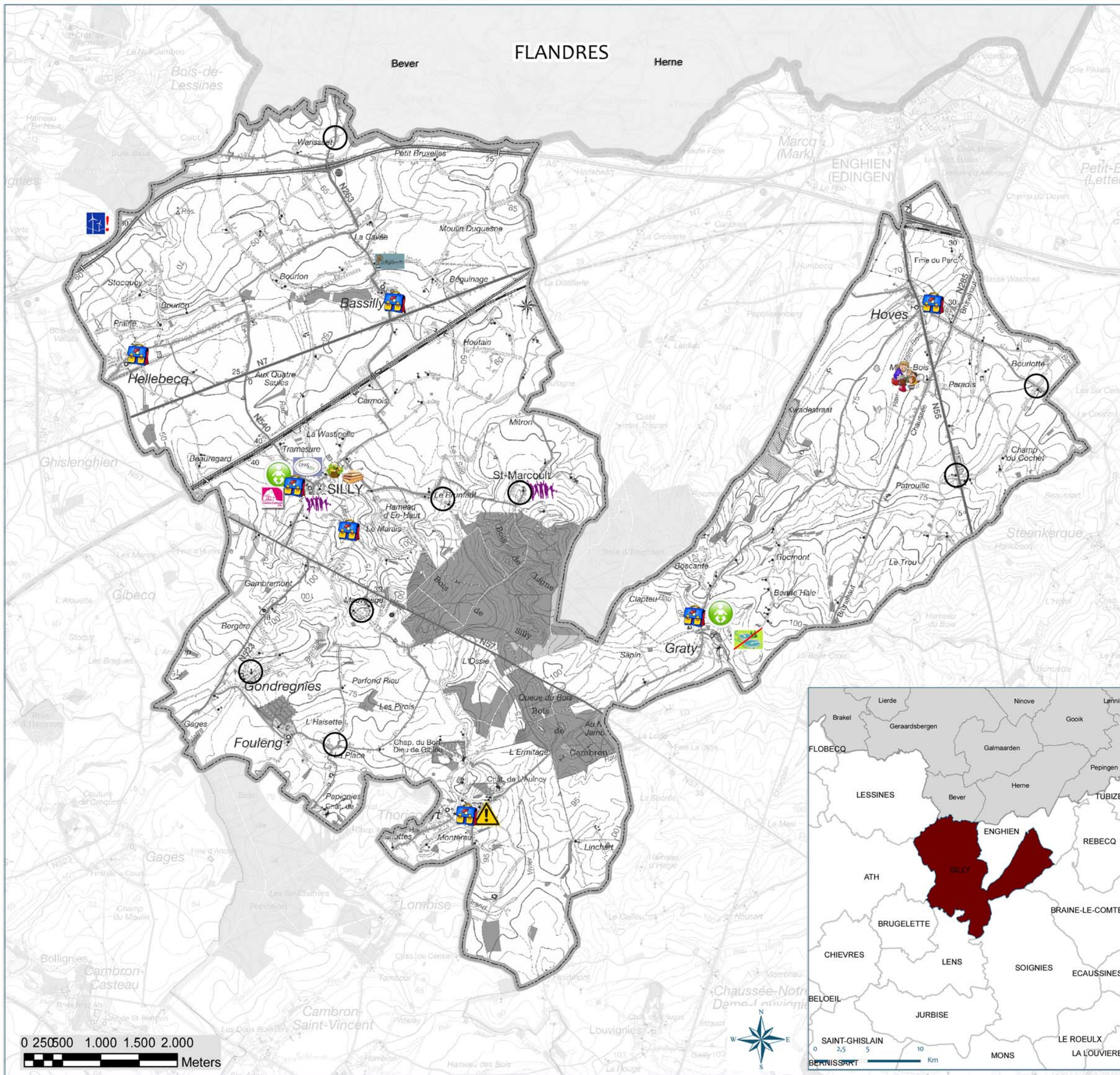



-  7 implantations scolaires sur l'entité
-  Un Institut pour adultes autistes
-  Présence d'une Maison Communale d'Accueil de l'Enfance et d'une maison d'enfants et un grand nombre d'accueillantes conventionnées
-  Un Service communal pour la jeunesse et un service aux jeunes, l'ASBL l'Hermitage
-  Un centre culturel actif - Animation culturelle divertissante et dynamique
-  Une grande infrastructure sportive polyvalente (SillySports)
-  Un marché hebdomadaire le dimanche (Place de Silly)

FAIBLESSES LOCALISABLES

-  Grande proportion du territoire repris en zone d'assainissement autonome et habitat dispersé (par rapport à la moyenne régionale)
-  La réalisation des stations d'épuration de Graty n'est actuellement pas programmée
-  Salle face à l'école de Thoricourt sous-utilisée et prix de location trop élevé
-  Théoriquement pas de parc éolien sur la commune mais tout près => désagréments pour les riverains proches













		ATOUPS		FAIBLESSES	
Structure Démographique		Faible densité d'habitation => caractère rural		Eparpillement de l'habitat	
		Population de l'entité relativement jeune mais qui entame un <b>vieillessement</b> depuis 2012			
		Taille moyenne des ménages relativement grande			
				Faible évolution de la population (stagnation)	

		ATOUPS		FAIBLESSES	
Vie politique et services administratifs		<b>Dynamisme communal</b> , beaucoup de <b>projets</b> en cours ou à venir, bonne collaboration entre les services		Manque de <b>communication</b> entre les services + manque de communication envers les citoyens sur les projets en cours	
		Services d'accueils des nouveaux habitants			
		Bonne gestion communale et pouvoir politique de qualité		Sentiment de défiance	
		Faibles taxes communales			

Donnée Objective

Donnée Subjective





Donnée Objective et Subjective

		ATOUPS	FAIBLESSES	
Structure du logement		Parc de <b>logements relativement récent</b>		
		Quasi absence de logements inoccupés		
		Pas de soucis liés à l'habitat permanent		
		Disponibilités foncières relativement importantes		
	€OK	Prix des terrains à bâtir dans la moyenne		<b>Prix des habitations relativement élevées</b> (tailles importantes)
				Accès aux <b>logements difficile pour les jeunes</b> (coût élevé)
				<b>Manque de logements adaptés</b> pour les personnes âgées
				Grande part de bâtiments de type ouvert = diminution de la compacité et de l'isolation des logements mais <b>typicité rurale</b>
		De nombreux logements publics en projet	<b>AIS</b>	La commune n'est pas membre d'une agence immobilière sociale (AIS)
				Silly devient une commune dortoir
				Peu de locations
				Peu d'appartements

Donnée Objective

Donnée Subjective

Donnée Objective et Subjective























		ATOUS	FAIBLESSES	
Eléments de l'enseignement		Stabilité du nombre total d'élèves sur les 10 dernières années avec toutefois une légère diminution à partir de 2012		
		7 implantations scolaires sur l'entité (6 communales et 1 publique)		
		Enseignement bien développé sur l'entité		Dépendance des communes avoisinantes pour le <b>secondaire</b> , le spécialisé et les formations
				Part des élèves fréquentant une école de l'entité inférieure à la moyenne régionale
		Rénovation prochaine de l'école de Silly		
		Projet d'immersion à l'étude		

Donnée Objective

Donnée Subjective

Donnée Objective et Subjective















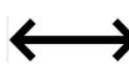

		ATOUPS		FAIBLESSES
Services à la population	 RIS	Très faible proportion de la population demandeuse de Revenu d'intégration social		Pauvreté des cités sociales
		Présence d'un Plan de Cohésion Sociale très riche et engendrant de nombreuses interventions		Personnes âgées pas forcément au courant de tous les services intéressant du CPAS et du PCS
		De nombreux partenaires catalysent l'action sociale sur l'entité (taxi social, repas à domicile)		
		Un Centre Public d'Action Social très polyvalent, multidisciplinaire et actif pour la population		Pas de bus communal
		Un Plan Stratégique Transversal mis en œuvre		
		Un taux de couverture pour la petite enfance très élevé par rapport aux autres communes de la Province		
		Présence d'une Maison Communale d'Accueil de l'Enfance et d'une maison d'enfants et un grand nombre d'accueillantes conventionnées		Difficulté de trouver une crèche ou une accueillante d'enfants sur la commune
		Des Services d'Accueils Temps Libre		
		Un Service communal pour la jeunesse et un service aux jeunes, l'ASBL l'Ermitage		Pas de maison des jeunes – Les adolescents n'ont pas d'endroit où se retrouver ni beaucoup d'activités proposées
		Occupation des jeunes dans les villages + PATRO		La participation et le contact avec les jeunes n'est pas facile
		Une bonne offre d'accueil pour les aînés		
		Un Conseil Consultatif des Aînés		Le CCA procède à des enquêtes pour connaître les besoins des personnes âgées : problème de logement et de mobilité par rapport aux services
		Un Institut pour adultes autistes		
		Une bonne offre en soins médicaux		
	Commune rurale avec une histoire et des liens sociaux forts			





















Donnée Objective

Donnée Subjective

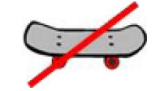
Donnée Objective et Subjective

ATOUPS		FAIBLESSES	
	Criminalité en baisse en 2015		Présence de <b>nombreux cambriolages</b> et notamment à Bassilly et Hellebecq
	Nombre d'accidents de la circulation en forte baisse en 2015 par rapport à 2014		
			Impression générale qu'à Silly tout est loin par manque de visibilité sur ce qui existe (communication)
			Eloignement des services et commerces pour les personnes sans voiture / Hoves éloigné du centre et des services
	<b>Bonne gestion des déchets</b> – Commune propre – excellent tri des déchets – de nombreuses actions (semaine de la propreté, etc)		Incivilités – beaucoup de chemins jonchés de déchets + cité du Bol Air + abris bus – Manque de propreté des lieux publics
	Quantité de déchets/habitant moindre par rapport aux communes limitrophes wallonnes		
	Diminution des ordures ménagères avec une meilleure gestion de ceux-ci		
	Distribution de sacs gratuits pour déjections canines à l'administration communale		
			Grande proportion du territoire repris en zone <b>d'assainissement autonome</b> et habitat dispersé (par rapport à la moyenne régionale)
			La réalisation des stations d'épuration de Graty n'est actuellement pas programmée
			Théoriquement pas de parc éolien sur la commune mais tout près => désagréments pour les riverains proches
			Réseaux techniques nombreux traversant le territoire (Total, Otan, Air liquide)
	Terrain de minifoot prochainement présent à la place de l'ancien skatepark de Silly		

Services techniques et de sécurité

		ATOUPS		FAIBLESSES
Equipements et services de loisirs		Des <b>festivités</b> organisées tout au long de l'année – une foule d'activités		Beaucoup d'activités mais cela ne permet pas la rencontre des associations
		Une centaine <b>d'associations actives</b> dans des domaines variés – Travaillent de plus en plus ensemble et avec les communes voisines		Associations parfois dispersées / confusion dans les différents évènements / effets de concurrence
		Les Néo-ruraux amènent un souffle nouveau		Peu de contacts, commune dortoir, peu de fêtes de village
		Présence d'un tissu associatif assez dense et dynamique		Un jumelage en perte d'importance
		Un marché hebdomadaire le dimanche (Place de Silly)		
		Un bon réseau de diffusion de l'information locale		
		Une bibliothèque communale et ludothèque		
		Un centre culturel actif – Animation culturelle divertissante et dynamique		<b>Déficit en salles communales</b> de différentes tailles et polyvalentes – Manque de locaux – surexploitation de la salle Herman Moreau
		Culture de proximité – peu couteuse et en contact avec le citoyen		Parfois trop élitiste
				Salle face à l'école de Thoricourt sous-utilisée et prix de location trop élevé
				Très peu de plaines de jeux à Silly (lieu de rencontre des familles)
				Peu d'endroits pour se réunir
		Une grande <b>infrastructure sportive</b> polyvalente (SillySports)		
		Une vingtaine de clubs sportifs permettant la pratique de disciplines sportives variées – offres en progression		Certains sports ne sont pas représentés, pas de terrain de foot
	<b>Jeu de balle très développé</b> à Silly		Existence de belles infrastructures sportives pour le développement du sport	

Donnée Objective

Donnée Subjective

Donnée Objective et Subjective



BUREAU D'ÉTUDES  
ESPACES PUBLICS - ESPACES VERTS  
URBANISME - TOPOGRAPHIE

RUE DE CHENU, 2 - 4  
7090 - RONQUIÈRES  
TÉL : 067/64.83.42  
FAX : 067/64.75.70  
info@survey-amenagement.be

ATOUTS LOCALISABLES



Marchands ambulants sur la place d'Hoves (action à soutenir)



Marchés de produits locaux à Hoves et à Bassilly



Syndicat d'initiative actif avec beaucoup de brochures => nombreux visiteurs











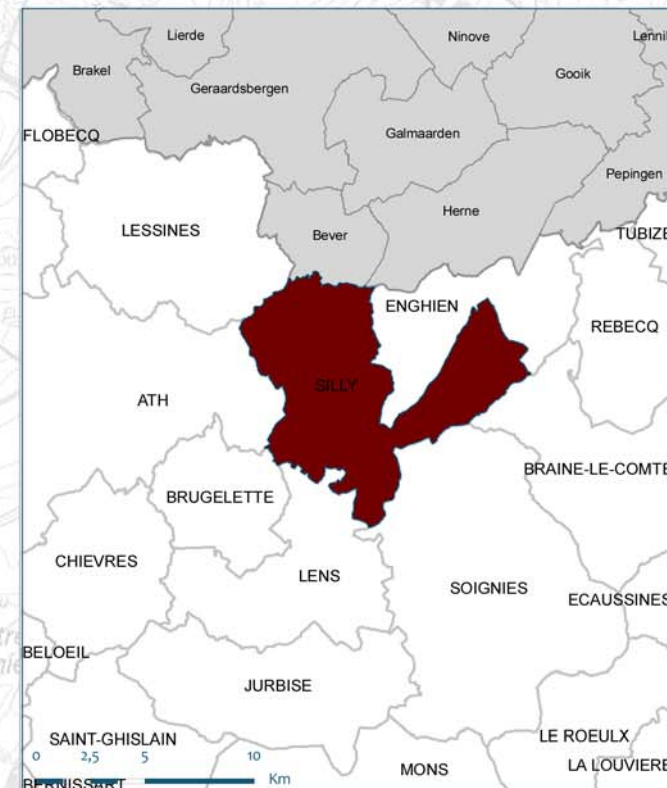
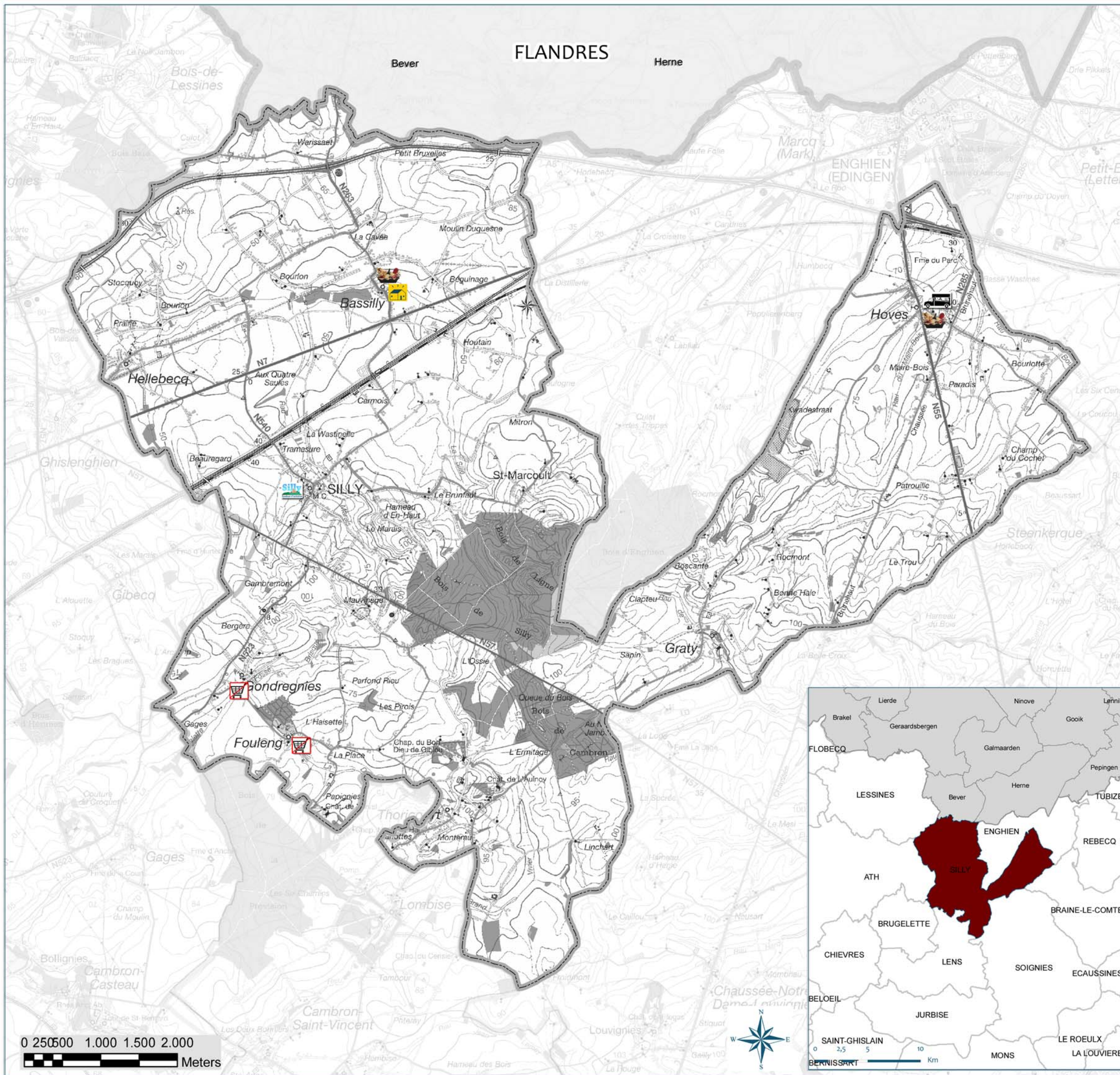





La ruche qui dit Oui présente à Bassilly

FAIBLESSES LOCALISABLES



Deux villages non desservis en activités économiques (Fouleng et Gondregnies)















		ATOUS	FAIBLESSES	
Structure économique		Revenu annuel moyen plus élevé que ses communes voisines		
		Indice de richesse élevé		
	40.000	Une grande proportion de la population avec un revenu de plus de 40.000 €		
		Taux d'activité et taux d'emploi élevés		Une faible proportion d'habitants de Silly travaillant sur Silly
		Faible taux de chômage		
		De nombreuses activités économiques et services sur l'entité		Deux villages non desservis en activités économiques (Fouleng et Gondregnies)
				Carence en zone d'activité économique sur l'entité
				Nette diminution depuis 30 ans des commerces de proximité – Commerce en berne, surtout à Hoves
				Indépendants en perte de vitesse et de bénéfice lors des travaux qui bloquent les accès
		Marchands ambulants sur la place d'Hoves (action à soutenir)		
		Une commune pourvue d'un mécanisme <b>Cittaslow</b>		
				Pas d'ADL
			Un GAL était en cours de formation mais a été refusé	

Donnée Objective

Donnée Subjective











Donnée Objective et Subjective

		ATOUPS	FAIBLESSES	
Structure de l'agriculture		Région limoneuse où les terres agricoles sont les meilleures et les plus fertiles		Une faible diversification de la culture des terres arables
		Diversité entre les cultures agricoles et l'élevage des bovins pour le lait		
		Agriculture pas trop intensive avec la présence de pas mal de <b>prairies</b>		Beaucoup d'agriculture intensive
		Silly présente une valeur totale de la production agricole élevée		
				Nombre d'exploitations en nette diminution à cause des conditions de travail actuelles
				Peu de repreneur connu avec des chefs d'exploitation vieillissants
		La ruche qui dit Oui présente à Bassilly		Disparition des exploitations agricoles locales
				Prix élevé des terrains avec l'immobilier comme valeur refuge
				Relève des agriculteurs par les jeunes difficile – prix des terres augmente
		Convivium Slow Food « les saveurs de Silly » - Beaucoup de <b>producteurs locaux</b>		
	Marchés de produits locaux à Hoves et à Bassily	<b>BIO</b> ↓	Un seul producteur labellisé BIO (selon un GT)	

Donnée Objective

Donnée Subjective

Donnée Objective et Subjective

		ATOUPS		FAIBLESSES
infrastructures et services touristiques		Mentions des activités de la commune dans plusieurs organismes touristiques		
		<b>Syndicat d'initiative</b> actif avec beaucoup de brochures => nombreux visiteurs		Silly n'est pas considéré comme une commune touristique
		Territoire inclus au sein de la Wallonie Picarde, active dans la promotion de son territoire		
		De nombreux atouts touristiques naturels et patrimoniaux		Pas de grands <b>sites touristiques</b> majeurs
	<b>Comm issions</b>	Commissions Patrimoine, Promenade, Village fleuri, animation		
		Existence d'une multitude de <b>circuits de promenade</b> balisés pour divers utilisateurs		Entretien des sentiers
		Des producteurs locaux actifs dans la valorisation de leur activité		
		Silly à 7 km de Pairi Daiza (hors entité mais avec une nouvelle route passant à côté de l'entité)		
				<b>Faible capacité d'hébergement</b> de la commune – Pas d'hôtel et pas de camping
				<b>Manque de gîtes ruraux</b>

Donnée Objective

Donnée Subjective





Donnée Objective et Subjective



BUREAU D'ÉTUDES  
ESPACES PUBLICS - ESPACES VERTS  
URBANISME - TOPOGRAPHIE

RUE DE CHENU, 2 - 4  
7090 - RONQUIÈRES  
TÉL : 067/64.83.42  
FAX : 067/64.75.70  
info@survey-amenagement.be

ATOUTS LOCALISABLES

-  Proximité avec de nombreux axes importants de mobilité (autoroute, ...)
-  Proximité avec de nombreux axes importants de mobilité ( , nationales)
-  L'état du Pré-Ravel est correct et doit rester naturel
-  Une gare très bien desservie sur une ligne très fréquentée - Position centrale entre Tournai et Bruxelles

FAIBLESSES LOCALISABLES

-  Beaucoup de camions sur la N55 au-dessus de la limitation de vitesse
-  4 villages ou hameaux non desservis par les transports en commun sur la commune
-  Eloignement des services et commerces pour les personnes sans voitures / Hoves éloigné du centre et des services
-  Manque de signalisation depuis Hoves pour aller à Silly
-  RNS7 vers Soignies en très mauvais état
-  Le village de Silly manque de passages piétons
-  Multiples barrières physiques créées par les lignes de chemin de fer et l'autoroute
-  Gare excentrée par rapport à Silly - centre
-  Peu de signalisation et considération pour les cyclistes et piétons sur la route de la gare
-  Saturation des bus venant d'Enghien pour aller à Hellebecq

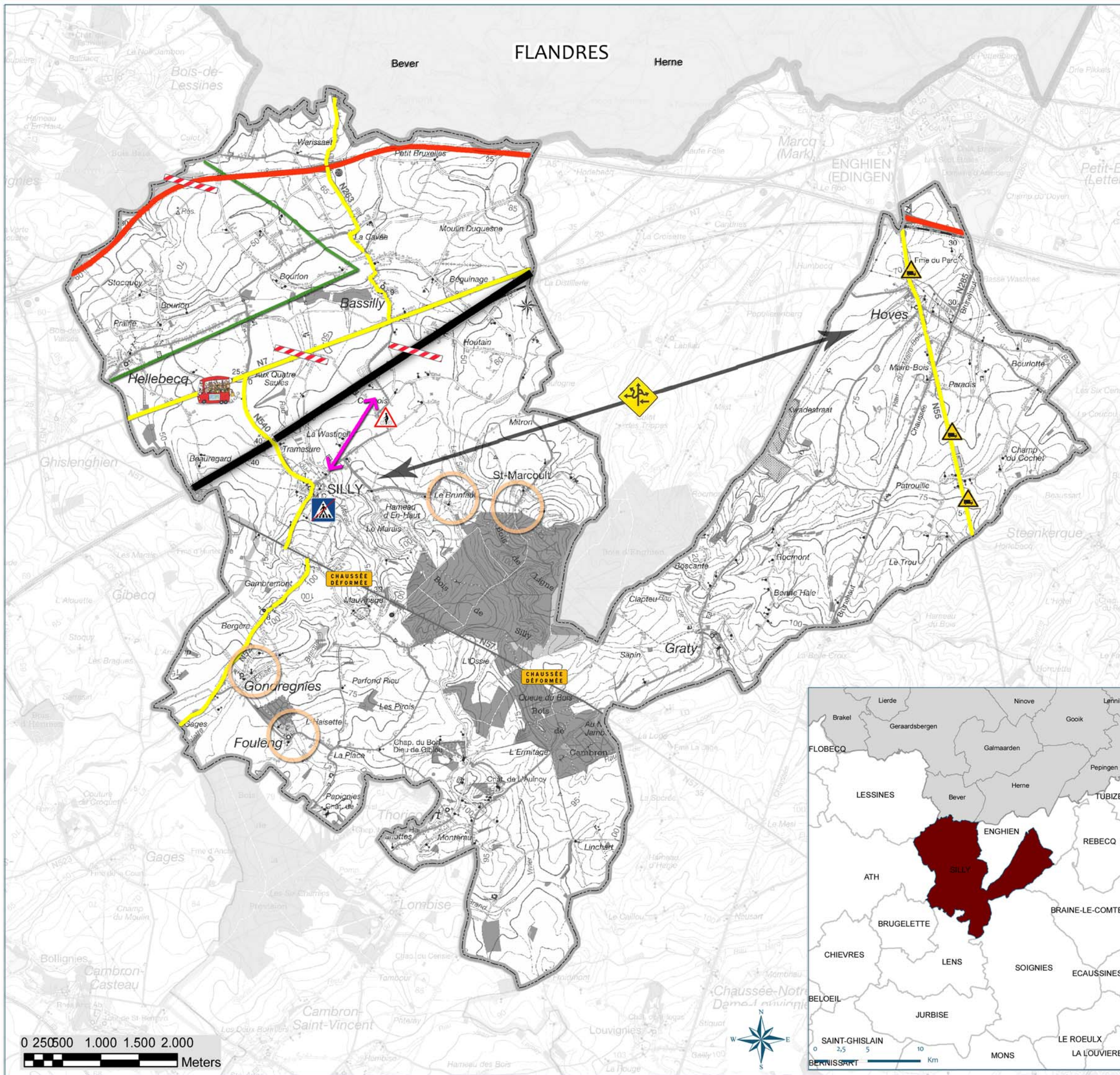











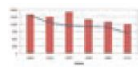

		ATOUTS		FAIBLESSES
Mobilité		Proximité avec de nombreux axes importants de mobilité (autoroute, nationales)		
		Un bon indice de proximité – Villes avoisinantes facilement accessibles		
		Un Schéma d'accessibilité et de mobilité en Wallonie picarde		Manque de coordination entre les moyens de transport
	CEM	Un conseiller en mobilité	PCM	Pas de PCM
		Pas de grand problème de stationnement dans l'entité		Problèmes de stationnement et de sécurité aux alentours de la gare (fermeture trop tôt, marquages manquants, engorgement, vols, accès difficile, etc)
				Problèmes de stationnement sur les places lors des festivités
				Les espaces trottoirs et les espaces de stationnement se confondent le long de certaines rues (rue du Moulin, etc)
		Diminution du nombre d'accidents en 2014		De nombreux soucis de sécurité routière (place d'Hellebecq, Bassilly, N55, Rue de Grammont, rue Basse et Haute Bourlotte, chaussée de Brunehaut)
				Beaucoup de camions sur la N55 au-dessus de la limitation de vitesse
		Réseautage des transports en commun sur l'entité		4 villages ou hameaux non desservis par les transports en commun sur la commune
			TEC!	Offre en transport en commune non satisfaisante et manque de coordination Bus - Train
				Aucun ramassage scolaire prévu
				Saturation des bus venant d'Enghien pour aller à Hellebecq
		Une gare très bien desservie sur une ligne très fréquentée - Position centrale entre Tournai et Bruxelles		Gare excentrée par rapport à Silly - centre
SSC	Options de mobilité opportunes dans le cadre du schéma de structure			

Donnée Objective

Donnée Subjective

Donnée Objective et Subjective

Mobilité				Pas de comptage routier récent disponible
				RN57 vers Soignies en très mauvais état
				Pas de Plan de déplacements scolaires (problèmes de parking et de circulation lors du dépôt des enfants)
				Multipl <span style="font-weight: bold;">es</span> barrières physiques créées par les lignes de chemin de fer et l'autoroute
		Etat du <b>Pré-Ravel</b> correct, doit rester naturel		Peu de signalisation et considération pour les cyclistes et piétons sur la route de la gare
		Développement de la mobilité cyclable grâce au SDCW et au SDWP		
				Manque général d'aménagements cyclables sécurisés sur l'entité (intervillages, abords d'écoles, etc)
				L'entretien des sentiers reste un problème récurrent, beaucoup de chemins sont inaccessibles ou impraticables
				Manque de signalisation depuis Hoves pour aller à Silly
				Le village de Silly manque de passages piétons
				Les trottoirs et accès PMR dans les centres de villages ne sont pas aisés

Donnée Objective

Donnée Subjective

Donnée Objective et Subjective