

BULLETIN COMMUNAL

DÉC.
2022

Mot du Bourgmestre
Travaux
Enseignement et
extrascolaire
Mobilité et Sécurité
routière
Petite enfance
Sports et jeunesse
Finances
CPAS
Tourisme – PCDR et
Jumelages
Infos communales
Cittaslow-Slowfood
Seniors
Centre culturel
Les Noces
La Police
Chefs de groupe

© Dominique Ars

Bravo au service des Espaces verts
pour sa 1^{re} étoile fleurie



Laurence Pierquin,
nouvelle Echevine des Finances



Team building au Théâtre au vert



Retour à San Miniato
au marché de la truffe



WWW.SILLY.BE



Silly
ADMINISTRATION
COMMUNALE



AGORA
BRAINE

UNE NOUVELLE VIE DE QUARTIER

Au cœur de Braine-le-Comte, à 10 minutes à pied de la gare et à 20 minutes de Bruxelles en train, Agora Braine vous propose des appartements et des penthouses répartis autour d'une place publique réservée aux piétons. Créant ainsi de nouvelles connexions avec les rues existantes, la Grand'Place et la grande surface à proximité, c'est une toute nouvelle vie de quartier qui s'installe au cœur de la cité. Soyez les premiers à en profiter!

A VENDRE à Braine-le-Comte

Appartement neuf 1 chambre 55m², terrasse 7m²

A partir de

159.000€ Cave incluse
Hors frais

Appartement neuf 2 chambres 81m²

A partir de

185.000€ Cave incluse
Hors frais

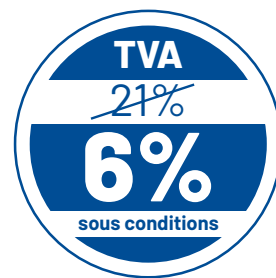

067/700.155
www.delzelle.be



DELZELLE
RESIDENTIELS

Edito

Budget 2023

Pour la 5^e année consécutive le budget communal a été voté à l'unanimité au Conseil communal du 22 novembre 2022. On se réjouira de cette situation tant elle est rare. En boni de 473.500 € à l'ordinaire, la nouvelle échevine des Finances, Laurence Pierquin, a ainsi bien débuté son nouveau mandat.

La situation financière des communes est fragilisée vu la conjoncture actuelle du prix de l'énergie et de l'augmentation des matières premières. On a aussi vu notre CPAS de plus en plus sollicité ces derniers mois. Je remercie tous les Conseillers communaux et Chefs de groupe politique pour leur participation positive dans la gestion de la Commune. Je m'en voudrais de ne pas évoquer l'ancienne Echevine des Finances, Christiane Moerman, qui a cédé sa place en juillet dernier.

Christiane a, durant près de 4 ans, tenu avec beaucoup de brio les rênes des finances de la Commune. Un échevinat

complexe avec de nombreuses turbulences. Son application et sa détermination lui ont permis de faire face à tous les écueils. Elle a été très chaleureusement félicitée lors de la passation de pouvoir. Je salue son sens de la collectivité et sa capacité de fédérer tous les groupes politiques. Elle reste bien sûr Conseillère communale et s'occupe maintenant un peu plus de sa famille.



Christiane Moerman quitte l'Echevinat des finances avec les félicitations de tout le Conseil communal

Participation citoyenne

Nous considérons que les choix stratégiques de la Commune doivent faire l'objet d'une participation citoyenne. C'est aussi qu'en octobre, l'échevine de la Mobilité, Violaine Herbaux, a rassemblé les forces vives de la sécurité à l'école communale de Bassilly pour réfléchir ensemble à une amélioration de la mobilité et de la sécurité sur notre entité. On regrettera juste que les grands critiques des réseaux sociaux ne soient pas venus débattre avec les professionnels de la matière présents ce jour-là. Il n'en reste pas moins que les priorités ont été arrêtées pour chaque village.

Dans un autre registre, j'ai organisé le 3 décembre au château de Thoricourt les assises de l'urbanisme. Une fois encore, réfléchir ensemble à l'évolution de l'aménagement du territoire nous semblait une évidence. Comment intégrer modernité et performance énergétique et caractère rural ? Quel type de logements manquent-ils à Silly ? Faut-il être plus contraignant dans certaines zones ?

Des architectes et experts, ont ainsi éclairé l'assemblée. Les ateliers participatifs regroupant près de 100 personnes ont ainsi défini des lignes de travail qui éclaireront le Conseil communal pour ses choix futurs.

Enfin, Antoine Rasneur, Président du PCDR a enclenché le processus du budget participatif et en a fait part à la Ministre Tellier. Dès son acceptation, un appel à projets sera lancé auprès de la population. Soyez-y attentifs !

Ding Dong, cotillons et serpents

Les fêtes de fin d'année sont de retour, les associations locales nous ont proposé de nombreuses activités ces dernières semaines. Elles contribuent ainsi à un lien social fort entre nous.

Et, comme de coutume, je vous souhaite les plus beaux réveillons, un début d'année lumineux et surtout soyez prudents. Emmenez avec vous Bob ou Bobette. C'est le bon plan pour une fête réussie. Silly est commune SAVE, ne l'oubliez pas.

Christian LECLERCQ,
Votre Bourgmestre

Permanences sur rendez-vous

Le mercredi de 16 h à 17 h

Le samedi de 10 h à 12 h (sauf congés scolaires)

Secrétariat : 068 250 508



© Oriane Blasco





De nos étables... ... à votre table

Boucherie en direct de la Ferme et tous légumes de saison

Traiteur - Détail

Poulets à la broche de Mainvaux, le dimanche

Légumes frais de saison

Notre boeuf est élevé et affiné

par notre affineur Raph Borgenon-Loyens.

Nos cochons sont élevés et engraisés à l'ancienne par Nicolas Bailly.

Tous nos fromages viennent de chez Tea Oostendorp.

Fromages de chèvre et yaourts de la ferme

du petit Fouleng chez Cécile.

Consommez local!

Dominique et Carine



Boucherie Dominique et Carine

17, rue de la Station - 7830 Silly - Tél. 068 568 471

Horti Max SRL

Création & entretiens d'espaces verts
Aménagements des abords

- ⊙ Conception & création de jardins de tout style
- ⊙ Création & entretien de pelouses
- ⊙ Taille & rabattage de haie
- ⊙ Abattage, élagage et dessouchage d'arbres
- ⊙ Aménagements extérieurs, clôtures, pavage, terrasse, ...
- ⊙ Devis gratuit et contrat d'entretien selon vos exigences



Maxime Waroquier | Rue Ville Basse 16 | 7830 Silly

|| 0485 32 69 60 |

waroquiermaxime@hotmail.com



L'immobilière
de la Sille

VENTE & LOCATION

info@immo-sille.be

Pavé d'Ath 46 Bte 1 - 7830 Bassilly

068/56.83.75

www.immo-sille.be

Agréée IPI 510 124

N° d'entreprise: 0600.833.143



Menuiserie Deschamps
0474 93 35 39

Châssis | Portes | Volets

Cloisons | Parquets | Placards

Aménagements intérieurs

menuiseriesdeschamps@gmail.com



Menuiserie Deschamps

DEHA GROUPE SPRL

Votre spécialiste en prêts hypothécaires

Willy Deschamps
0475/89 24 37
dehagroupe@gmail.com

Rue de l'Église 19
7830 Silly

Helichrysa

Centre de soins et de beauté

Soins à domicile | Pédicure médicale | Endermologie
Vernis semi-permanent et ongles en gel
Épilations | Soins visage | Soins corps
Massage aux huiles essentielles
Pédicure | Manucure | Maquillage
Microblading et microshading | Épilation permanente
Soins SPA Caudalie

Avène | Caudalie | Garancia | Nuxe

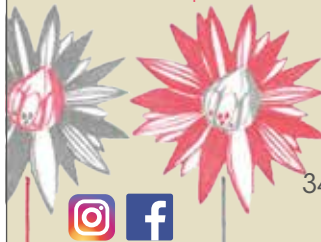

Catherine Fourmy
068 57 24 01

34 rue Cavée - 7830 Bassilly
helichrysa@gmail.com

Rue de Silly à Thoricourt



La rénovation de la rue au niveau du château et de la drève a été étudiée par Hainaut Ingénierie Technique et réalisée par l'entreprise Nutons de Gembloux.

Une partie des travaux a été subsidiée par la Région wallonne. Les matériaux naturels utilisés comme les bordures et les pavés en pierre permettent de renforcer l'aspect patrimonial des lieux et d'enjoliver le village de Thoricourt.

Rue du Notariat et ruelle de la place Rouppe à Silly



L'entreprise SAT de Ghislenghien a remplacé l'égouttage vétuste, a réfectionné les filets d'eau en pavés récupérés sur place et a renouvelé le revêtement en hydrocarboné.

Ces travaux ont été réalisés avec l'aide de l'intercommunale Ipalle et financé en partie par la Société Publique de Gestion de l'Eau (S.P.G.E) et de la Région wallonne.

Entretiens des rues du Veneur à Graty et de Fouleng à Thoricourt



Malgré la hausse importante des matériaux et les révisions de prix, le Conseil communal a augmenté le budget pour permettre de réaliser les entretiens des rues du Veneur et de Fouleng. L'entreprise TRBA de Mouscron a commencé les entretiens par la rue du Veneur.

Eglise de Hoves

Le Gouvernement wallon a octroyé une subvention pour la restauration de l'église Saint-Maurice de Hoves. L'entreprise RC Reno de Ciney commencera les travaux en avril 2023 pour une durée de 250 jours ouvrables.

Lauréat de l'édition 2022, la Commune de Silly a obtenu sa première fleur et son Label

Label récompensant les communes wallonnes qui mettent en place des aménagements et des projets de végétalisation durables et favorables à la biodiversité en tenant compte de nos futures réalités climatiques.



Le projet poursuit plusieurs objectifs : donner les outils techniques nécessaires au respect de l'environnement et de la nature, augmenter la place accordée au végétal dans les espaces communautaires, favoriser le développement de l'économie locale et à préserver les liens sociaux au sein des espaces publics. Initié par la Wallonie, le concours est géré par l'asbl ADALIA. Adalia agit pour limiter l'utilisation des pesticides et transiter vers un mode de gestion écologique des espaces verts.

Les cimetières végétalisés ainsi que les nombreuses (pas moins de 120 !) parcelles de prairies fleuries dispersées à chaque

entrée d'agglomération du territoire, font la fierté de la commune. Ces prairies font en effet la part belle aux espèces indigènes. D'autres aménagements en faveur de la biodiversité sont également à épingleur comme la plantation de haies libres et la mise en place de prairies de fauche.



Charte du promeneur

La Commune de Silly a fait l'acquisition de plusieurs panneaux intitulés « Charte du promeneur » fourni par l'Union des Agricultrices Wallonnes.



Ceux-ci ont été installés à des endroits fréquentés par les promeneurs : Rue d'Arcamp à Saint-Marcoult, Rue de la Chapelle à Gondregnies et au lieu-dit « La Flache » à Silly.

Ces panneaux ont pour objectif de sensibiliser le public aux règles à respecter lors de promenades en milieu rural afin de préserver le cadre de vie : la propreté des abords des chemins, la sécurité du bétail et celle tous les usagers des sentiers qui sillonnent nos campagnes.

Pour plus d'information :

<https://www.uniondesagricultriceswallonnes.be/actu-uaw/la-charte-du-promeneur>

Ramassage des sapins de Noël

Si vous décidez votre intérieur en cette fin d'année et que vous avez l'envie de mettre un sapin naturel, nous vous informons qu'une tournée de ramassage de sapins sera organisée la semaine du 16 janvier 2023.

- Lundi : Silly
- Mardi : Graty /Hoves
- Mercredi : Bassilly/ Hellebecq
- Jeudi : Thoricourt/ Gondregnies / Fouleng



Attention les sapins doivent être sortis la veille au soir, sans décoration ni pied. Tout sapin non-conforme ne sera pas repris.

Silly, lauréate de l'appel à projets « Cœur de village »



Le Gouvernement wallon a approuvé ce jeudi 1^{er} décembre la liste de 78 communes lauréates telle que proposée par le Ministre Collignon. Cet appel à projets avait pour objectif de soutenir des projets renforçant la convivialité et l'attractivité du territoire.

La Commune de Silly est lauréate et obtient ainsi un montant de 500.000 € pour la réalisation du parking et de la Halle des producteurs locaux prévus dans le centre de Silly. Il s'agit d'une bonne nouvelle pour ce projet qui sera initié en 2023.



Hector YERNAULT, 1^{er} échevin

Echevin des Travaux et de la Propreté publique

ENSEIGNEMENT ET EXTRASCOLAIRE

Des cantines scolaires locales et bio



La préparation des repas chauds du midi dans les écoles communales est désormais confiée à la société **TCO Cuisines Collectives Responsables**. Cette nouvelle

collaboration entre les écoles communales et TCO permet de proposer aux enfants une cuisine de saison et préparée avec des ingrédients locaux et/ou issus de l'agriculture biologique. Cette démarche s'inscrit pleinement dans l'engagement de la Commune de Silly pour le développement des missions du Slow Food visant, notamment, à soutenir les producteurs locaux et la sensibilisation à l'alimentation et à l'environnement. **La mise en valeur et l'intégration des produits issus des acteurs locaux et membres du Slow Food de Silly sera soutenue et favorisée auprès de TCO** afin de favoriser les circuits courts et de soutenir l'économie locale.

Des cellules bien-être pour lutter contre le harcèlement scolaire

Une collaboration avec le Centre de Référence et d'Intervention Harcèlement (CRIH) permettra de constituer une « Cellule Bien-Être » dans chacune des écoles communales de l'entité. Concrètement, 20 enseignants sont formés, sur base volontaire, à devenir les référents en matière de harcèlement et de difficultés relationnelles au sein de l'école. Ils seront également formés à plusieurs outils de prévention.

La formation initiale sera de quatre demi-journées (4 x 3 h) à l'attention des volontaires formant les CBE. Le CRIH accompagnera par la suite l'ensemble des volontaires via l'organisation de réunions mensuelles et de séances de pratiques encadrées afin de permettre aux membres des CBE d'implémenter les outils de prévention en vue d'une mise en autonomie des CBE. Ce projet permettra de former les enseignants à la prise en charge des problématiques de harcèlement et de conflits scolaires tout en leur permettant d'être accompagnés sur le terrain par le CRIH.

Récréa'Kids

L'accueil extrascolaire du mercredi après-midi est désormais réorganisé au sein des 6 écoles communales de l'entité.

Ce projet, créé et mené par les membres du service de l'accueil-temps libre par les accueillantes permet de moderniser et d'améliorer la qualité de l'accueil extrascolaire. Elle s'inscrit

également dans la volonté de la Commune et de l'ONE de proposer un véritable lieu d'accueil à part entière et ce, afin d'offrir un accueil de qualité aux enfants tout en proposant une solution de garde aux parents.



La centralisation de l'accueil extrascolaire sur 2 sites, les écoles communales de Bassilly et de Hoves, présente plusieurs avantages :

- Un encadrement des enfants par une équipe minimum de 4 accueillantes sur chaque site d'accueil formées et expérimentées jusque 16 h 30 (4,5 €/enfant) ou 14 h 45 (3 €/enfant).
- Un programme d'activités varié et de qualité.
- La participation d'intervenants extérieurs et l'organisation ponctuelle d'excursions.
- Une prise en compte des besoins de tous les enfants et une attention particulière pour les plus jeunes enfants (organisation de la sieste).
- Un accueil après les animations organisé gratuitement de 16 h 30 à 18 h.
- Une prise en charge des enfants par les équipes de l'extrascolaire et un transport en bus assuré par les services communaux
- Le maintien d'un accueil dans chaque école communale jusque 13 h 30.

À l'heure d'écrire ces quelques lignes, 48 enfants participent à la seconde « session » de Récréa'Kids.

☑ **Mercredi 9 novembre**
« Pâte à sel etc... »



☑ **Mercredi 16 novembre**
« Les petits cuistots en herbe »



☑ **Mercredi 23 novembre**
« Défoulons-nous ! »
→ Prévoir une tenue « relax » pour effectuer facilement des mouvements



☑ **Mercredi 30 novembre**
« jeux à gogo »

☑ **Mercredi 7 décembre**
« Vive Saint-Nicolas »



☑ **Mercredi 14 décembre**
Sortie « surprise »
→ Exceptionnellement, reprise des enfants à partir de 16h30 !!! pas de reprise à 14h45 !!!

☑ **Mercredi 21 décembre**
« c'est Noël avant l'heure »



MOBILITÉ ET SÉCURITÉ ROUTIÈRE

Liaison gare-centre de Silly

La liaison cyclo-piétonne du Chemin Dugnonne reliant la gare de Silly au centre du village est désormais aménagée. Véritable axe stratégique, le Chemin Dugnonne permettait déjà aux cyclistes et aux piétons de relier la gare au centre de Silly. L'ensemble du tronçon n'était cependant pas aménagé de manière durable. L'octroi d'une subvention de 98.000 € par le Ministre wallon de la mobilité dans le cadre de l'appel à projet « Mobilité active 2019 » a permis de procéder à l'asphaltage de l'ensemble du tracé.

La sécurisation du carrefour de la Rue Wastinelle et de la Rue Ville Basse ainsi que la réfection (et agrandissement) des trottoirs à cette hauteur font partie du projet « Mobilité active 2019 ».



Aménagement des parkings vélos à la gare de Silly

Les navetteurs auront pu le constater, des travaux sont actuellement en cours sur le parking de la gare de Silly. Il s'agit de la construction de 2 abris vélo. L'un est sécurisé et offrira 56 emplacements. L'autre est non sécurisé et offrira 70 emplacements. Il comprendra par ailleurs une zone « hors format » (exemple : vélo cargo).

Une bonne nouvelle pour les navetteurs et les cyclistes !

« Quelle mobilité pour demain ? » Retour sur la concertation citoyenne



Le Forum citoyens consacré à la mobilité douce et à la sécurité routière s'est tenu le samedi 8 octobre dernier. Au programme : présentation du réseau points-nœuds, du réseau inter-village de mobilité réalisé dans le cadre du PCDR, de la voiture partagée Wibee, piste d'habileté vélos pour les enfants, etc.

La matinée aura aussi été largement consacrée aux échanges entre les citoyens concernant la sécurité routière, la rénovation des routes et les aménagements cyclo-piétons. Chaque groupe de travail aura ainsi remis sa liste des priorités en matière de mobilité pour chaque village de notre entité.



Sécurité routière ; sensibilisation des élèves

En voiture = ceinture!

- Seul 1 enfant sur 3 est transporté en toute sécurité en Belgique !
- Un dispositif de retenue adapté est obligatoire pour les enfants mesurant moins de 1,35m (soit la taille d'un enfant de 9 – 10 ans en moyenne)
- le risque de lésions graves ou mortelles double pour les personnes à l'avant de la voiture, si les occupants ne portent pas leur ceinture de sécurité à l'arrière

Dans le but de sensibiliser les enfants des écoles de notre entité au respect du port de la ceinture de sécurité, une action ciblant les élèves de 6^e primaire a été menée ce vendredi 18 novembre.



Ainsi, près de 150 enfants ont pu prendre place dans la voiture-tonneau présente durant toute la journée sur la place de Hoves.

Les explications des risques liés au non-port de la ceinture de sécurité et la démonstration dans la voiture étaient dispensées par des policiers de la zone de police et des membres de la Cellule Education et Prévention de la Province du Hainaut.

À la suite de cette action, nous espérons que nos élèves :

- sensibiliseront dans l'immédiat leurs parents et proches
- auront, en tant que futurs conducteurs, assimilés la nécessité de faire le « clic » en toutes circonstances

En marge de cette action de sensibilisation, la zone de police Sylle et Dendre dans le cadre de sa participation à l'action menée au niveau national dans le cadre de la lutte contre la distraction au volant, organisait un contrôle au même endroit.

Dans ce cas, il ne s'agissait plus de prévention et les conducteurs « distraits », tout comme ceux qui ne portaient pas la ceinture de sécurité, se voyaient sanctionnés.

Comme elle en a l'habitude, la zone de police communiquera sur le contexte et les résultats de ce contrôle.

PETITE ENFANCE

La semaine créole s'invite dans les milieux d'accueil collectif de la Commune ! Pour le plus grand plaisir des enfants !

Les enfants de la MCAE de Graty et des Petits fripons ont également pu profiter cet été d'une matinée en compagnie des animaux de la ferme !



Violaine HERBAUX,
Echevine de l'Enseignement,
de la Petite Enfance et de la Mobilité



Transport de personnes et colis
toutes destinations

Entreprises et particuliers

AFFAIRES ET EVASION



Navettes Aéroports

*Vous recherchez un chauffeur expérimenté
et professionnel pour vos déplacements
privé ou professionnel.
Nous nous ferons un plaisir de vous accompagner
vers la destination de votre choix.
(aéroports, gares, hopitaux, hôtels, loisirs, ...)*

+32 (0) 476 58 77 73



info@affairesetevasion.be www.affairesetevasion.be

LE POULET DE GIBECQ 

Votre magasin à la ferme : Véritable volaille fermière

**Poulets fermiers
rôtis le Dimanche matin**

VENTE :

- de volailles entières ou découpées • d'agneau
- de nombreuses préparations à base de volailles, hamburgers, saucisses, hachés, cordons bleus, oiseaux sans tête, cuisses de canards confites, ...
- de produits laitiers variés • de farine et pain bio
- de légumes de culture bio, fruits et jus • de boissons diverses artisanales

DANS NOTRE «MAGASIN» : Le contact direct avec le producteur, le maximum d'informations sur les produits, la bonne relation et la convivialité.

Au chemin de l'Arcamp n°1 à Gibecq
Tél. 068/552847 (magasin) et 0475/866922 (ferme)
Rejoignez-nous aussi sur 

A votre service, chaque semaine : LE MERCREDI de 15 à 19h (fermé en juillet et en Août le mercredi)
LE VENDREDI de 15 à 19h - LE DIMANCHE de 9 à 13h avec le poulet rôti



Ets SANIMARC
Depuis 1988

Sanitaire & Chauffage

Créateur de votre salle de bain

0475/25.68.37

Les Fromages de St Marcourt



*Fromages frais &
pâtes dures, beurre,
yaourths, lait cru*

Rue de l'Arcamp 73
7830 Silly

fretbryere@hotmail.com 

0475/481.918 & 0479/251.277



Antoine ARS

peinture - tapissage - revêtement de sols

 **0474/05 19 67**  **antoine.ars@gmail.com**

 **Votre Courtier**
Votre meilleure Assurance

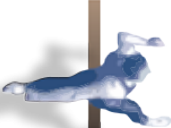

Assurances *Toutes compagnies
Toutes branches*

Baudoux.

Assistance téléphonique
24h/24 7j/7

BUREAU DE COURTAGE - ERIC BAUDOUX SPRL

Grand-Place 2 – 7850 Enghien || Route de Quenast 13 – 1430 Bierghes
Tél. 02/395 51 40 – info@baudoux.be

FSMA : 13125

SPORT

La collaboration entre le service des sports et le CSL SillySports porte ses fruits, la Commune de Silly s'est vu attribuer le LABEL COMMUNE SPORTIVE décerné par la Fédération Wallonie-Bruxelles.

DU NOUVEAU A SILLYSPORTS

Deux Academy

Mise en place le mercredi après-midi et le samedi matin de deux « Academy » à l'attention des enfants et des adolescents :

- SillySports Jeux de Paume Academy
- SillySports Tennis Academy

En plus le samedi matin :

- SillySports Pétanque loisir intergénérationnelle

Du Handisport

SillySports ouvrira ses installations aux personnes atteintes d'un handicap dès 2023 en offrant :

- des animations sportives tous les mercredis après-midi
- en sensibilisant les enfants des écoles primaires au handisport et à l'inclusion
- en mettant en semaine la salle à disposition pour des compétitions sporadiques ou pour un championnat
- en collaborant à la mise en place de journées « handisport »
- en organisant des stages de handisport
- en mettant la salle à disposition des institutions de l'entité

Un nouveau sport, le Teqball

Le Teqball est une combinaison entre le foot et le tennis de table, joué sur une surface courbée ressemblant à une table de ping-pong. Ce nouveau sport en vogue peut se pratiquer en simple, en double et aussi en mixte. Cette nouvelle discipline sera gérée par le Centre Sportif Local SillySports.

TELEVIE 2023

A Silly, le sport se met au service du Télévie 2023 ! Le samedi 1 avril 2023 durant 5 heures de nombreux sports se pratiqueront en non-stop dans la salle des sports. Les SPINNEURS de SillySports donneront le tempo de cette soirée à coup de pédales au rythme d'une musique emballante. D'autres clubs sportifs s'associeront à cet événement sportif et festif hors du commun. Le public est attendu en nombre pour soutenir cette belle cause.

Eric PERREAUX

Échevin des Sports
et de la Jeunesse.
Président du Centre Sportif
Local SillySports



La fin des travaux de la petite salle des sports à vocation scolaire de Thoricourt est annoncée pour fin juin 2023



Succès de participation au Trail !
Prochaine édition le 3 septembre 2023



Après avoir remplacé les énergivores projecteurs de la salle des sports par du LED, pas moins de 102 panneaux photovoltaïques ont été installés sur la toiture de la salle SillySports



Du Teqball à SillySports



Initiation au drone avec les jeunes de l'AGORA



Le service sports & jeunesse, SillySports et l'échevin vous souhaitent « Une bonne, heureuse et sportive année 2023 »

JEUNESSE

AGORA DES JEUNES

Les jeunes âgés de 13 à 21 ans sont de plus en plus nombreux à participer aux activités qui leur sont proposées par le service jeunesse dans le cadre de l'AGORA des JEUNES.

Le 11 novembre, ils ont pu s'initier au maniement du Drone et aussi s'exercer au tir à l'arc lors d'un Archery tag.

Ces multiples activités organisées dans le courant de l'année offrent la possibilité aux jeunes d'exprimer les projets qu'ils voudraient voir se concrétiser avec ou sans eux. La possibilité leur est aussi donnée de communiquer par mail, gsm, messenger, ... avec le service de la jeunesse.

FORMATION ANIMATEURS Plaines de Vacances

La Commune de Silly offre la formation d'animateur aux jeunes silliens ayant atteint l'âge révolu de 16 ans. Cette formation est reconnue par l'ONE, la prochaine session aura lieu du 25 février au 4 mars 2023.

Les prochaines plaines de vacances auront lieu du 08 au 12 mai 2023.

Calendrier des activités

Pour consulter le calendrier des nombreuses activités (stages, événements, AGORA, ...) du sports et de la jeunesse, rendez-vous sur WWW.SILLY.BE et/ou sur WWW.SILLYSPORTS.BE

Contacts :

Service Sports-Jeunesse :

Frédéric Drappier – sports@silly.be
Mallaury Bruneel – jeunesse@silly.be
068 250 514

 Jeunessilly

Centre Sportif Local :

Guillaume Ninforge
sillysports@silly.be – 068 809 033



EXCELLEprint & fly
La Passion de l'imprimé

www.excelle.be



PRÉ-PRESSE

Création sur-mesure de vos supports et outils de communication papier.



IMPRESSION

Petits imprimés, travaux de ville, dépliants, panneaux, livres, brochures, grands formats...



PHOTOS & DRONES

Photos et vidéos personnalisées mettant en valeur vos activités et votre savoir-faire.

Lodomez 3 • 4970 Stavelot • Tél + 32 80 89 22 22 • info@excelle.be

La qualité et le service d'une entreprise locale et familiale

www.liegeois-energies.be

Liégeois énergies

Chaussée Brunehaut 39 - 7903 BLICQUY
069 / 66 31 11 - info@liegeois-energies.be

-  Station-service 24h/24
-  Vente de combustibles : gazoil de chauffage, pellets, charbon et gaz
-  Vente de gazoil de roulage
-  Vente de citernes à mazout

Service local - SILLY et alentours

MATTHIEU MULTI SERVICES

PETITS TRAVAUX INT. / EXT.

Petites réparations, Jardinage, Nettoyage gouttière, Débouchage évier, Encombrants, ...

0455.11.84.91

068.28.26.80. - www.athimmo.be - info@athimmo.be

ET SI VOTRE BONNE RÉOLUTION POUR CETTE ANNÉE C'ÉTAIT DE FAIRE CONFIANCE AU BON AGENT IMMOBILIER ?

Athimmo

vous et nous, on se comprend, on se connaît

Salon de toilettage
Chacha
Esthéticienne canine
0472/105.406
uniquement sur rendez-vous

Chaussée d'Enghien n°13
7830 Haves

CABINET VETERINAIRE
Dr Delphine Vantghem
Dr Charlotte Decoureur

Consultations **sur RDV** du lundi au samedi, visites à domicile

Médecine générale, hospitalisation, radio numérique, anesthésie gazeuse, analyseur sanguin, échographie, espace nutrition

Rue Thabor, 15
7830 Bassilly

068 65 89 51

 Vétérinaire Delphine Vantghem - Bassilly
email : accueil.vantghem@hotmail.com

FRANCOIS ROUSSEAU
Architecte

Nouvelles constructions passives ou très basse énergie
Transformations d'habitations et d'immeubles

Chée de Ghislenghien 73 bte 1 - SILLY - tel 0486 31 23 36



FINANCES

Suivez le bon chemin du budget communal ...

Tentons de démystifier le budget communal.

Le budget communal est un acte de prévision qui comprend toutes les estimations de dépenses et recettes susceptibles d'être effectuées par la commune dans le courant d'un exercice financier (autrement dit une année civile).

On distingue :

- le budget ordinaire qui traduit en chiffres la vie courante de la commune. Il recouvre les recettes et dépenses effectuées au moins une fois au cours de chaque exercice financier (ex : mazout de chauffage, électricité, frais généraux de fonctionnement, frais de personnel, ...)
- le budget extraordinaire qui traduit la volonté politique de la majorité en matière d'investissements. Il recouvre des recettes et dépenses qui affectent durablement le patrimoine communal (ex : construction ou rénovation de bâtiments scolaires, entretien des voiries, travaux d'égouttage, panneaux photovoltaïques, ...)

Tant à l'ordinaire qu'à l'extraordinaire, le budget communal comprend l'estimation précise de toutes les recettes et de toutes les dépenses susceptibles d'être effectuées dans le courant de l'exercice financier.

Le budget communal est un document financier qui revêt une importance particulière dans la vie communale. Il est voté au Conseil communal (par les Conseillers communaux) qui mandate le Collège (le Bourgmestre et les Echevins) afin d'engager les dépenses et réaliser les recettes prévues (ex : prélever les impôts). Il traduit ainsi en termes financiers les choix de la majorité.

Le budget rythme la vie communale tout au long d'une année. Il doit être réalisé avec minutie.

A Silly, tous les ans au cours du 4^e trimestre, les services communaux, en collaboration avec leur Echevin respectif, sont invités à réaliser leur budget. Ensuite, le service financier compile ces données et vérifie que les moyens financiers nécessaires à la réalisation des dépenses soient disponibles. En effet, la loi oblige la présentation d'un budget en équilibre.

Le budget communal 2023 de Silly

Le budget 2023 voté lors du Conseil communal de novembre 2022 s'est avéré être un exercice particulièrement crucial. Après la crise sanitaire, la crise énergétique dans un contexte de guerre en Ukraine a amplifié la pression sur les finances communales. Silly n'y échappe pas. De nombreuses hausses de coût pèsent sur nos finances : les charges salariales, les charges de la dette, l'énergie, les matériaux, ... Les contributions communales telles que CPAS, zone de Police, zone de secours sont également à la hausse.

Dans ce contexte, Silly a construit son budget 2023 en tenant compte des prévisions socio-économiques du Bureau du Plan et avec pour impératif d'offrir des services de qualité sans reporter la charge des augmentations sur la population par le biais d'impôts supplémentaires. En voici les grandes lignes :

1. Le budget ordinaire 2023 de Silly

Dès le mois de septembre, il a été décidé de diminuer certaines dépenses courantes telles que les dépenses énergétiques en sensibilisant le personnel communal à la consommation raisonnée, en regroupant les services dans des locaux moins énergivores tout en veillant au bien-être, en coupant l'éclairage public la nuit, ... En plus d'un effet sur les finances communales, ces mesures sont bénéfiques pour la planète.

Dans un second temps, diverses instances fédérales, régionales, intercommunales, ... ont annoncé apporter une contribution financière plus importante aux communes dont Silly. Ainsi ces recettes supplémentaires combinées à des mesures d'économie permettent de dégager un boni substantiel au budget ordinaire 2023 de l'ordre de 473.500 €.

Ce boni permettra de réaliser l'ensemble des dépenses courantes de la commune au cours de 2023 et d'envisager sereinement les années futures.

2. Le budget extraordinaire 2023 de Silly

La majorité entend poursuivre sa politique d'investissement au service de ses citoyens. Ainsi 2023 verra la finalisation du Pré-Ravel à Bassilly, de la plaine des sports à Thoricourt, de la liaison cyclo-piétonne Silly centre-gare, de la modernisation de l'éclairage public en lampes led, ... De nouveaux projets seront entamés : un audit énergétique des bâtiments communaux, la création d'un espace de co-working, l'aménagement d'un parking au centre de Silly, des rénovations de nos écoles, l'agrandissement de la Maison d'accueil des enfants à Graty, une nouvelle crèche, pose de panneaux photovoltaïques sur l'école de Silly, l'acquisition de matériel informatique et mobiliers divers, ...

En résumé, au cours de 2023, la commune investit un montant de l'ordre de 4.565.000 € qui sera financé à par voie d'emprunts, de subsides et sur fonds propres. Comme pour le budget ordinaire, le budget extraordinaire de Silly dégage un boni de près de 140.000 €.

En conclusion

La bonne santé financière de notre commune est le fruit, par la majorité en place, d'une gestion rigoureuse et minutieuse depuis de nombreuses années en étant vigilant à la fois sur les dépenses et sur les recettes, en veillant à obtenir les meilleurs taux pour nos emprunts et en recourant au maximum aux subsides offerts par différentes instances.

Ces résultats positifs nous permettent d'envisager sereinement les années futures en restant cependant attentifs et agiles dans un contexte socio-économique mouvant.

Laurence PIERQUIN
Echevine des Finances



Ets Parmentier

Chauffage - Sanitaire

- Chauffage Central
- Énergies Renouvelables
- Sanitaire, Traitement des eaux
- Ventilation

Chaussée De Ghislenghien, 5 – 7830 Silly
0477/71.85.65 – parmentier.ets@gmail.com



Guissa

Naturellement viande,

BOUCHERIE – CHARCUTERIE – TRAITEUR – FROMAGES



Guillaume et Lisa
DEMAREZ

Place de Bossilly 5 – 7830 Bassilly
068 55 14 29
BoucherieGuissa@gmail.com
Boucherie Guissa

Du mardi au samedi de 8h à 12h30
et de 13h30 à 18h30
Le dimanche de 8h à 12h30
Fermé le lundi

LOISELET

LOCATION - VENTE - SERVICE

NEW!

Husqvarna

STIHL

Kubota

Snickair

BOSCH

Makita

RUE DES MATELOTS, 70 - 7800 ATH
068/26.46.46 - WWW.LOISELET.BE

Votre pub

ICI?

CONTACTEZ MOI !

Denis Lacroix

0497 536 344

d.lacroix@uni-media.be

uni-media
EDITIONS | MULTIMEDIA

CALENDRIER DES FESTIVITÉS DE JANVIER À JUIN 2023

	Heures	Activité	Lieu	Organisation
JANVIER				
Mercredi 4	14 h à 16 h	Petite Boucle	Silly	Syndicat d'initiative Silly ☎ 068 331 606 ✉ tourisme@silly.be
Dimanche 8	9 h 30 à 12 h	Marche Nordique	Silly	Syndicat d'initiative ☎ Silly 068 331 606 ✉ tourisme@silly.be
Mardi 10	14 h	Conférence : La réforme des pensions par le professeur Jean HINDRIKS de l'UC	Maison Jonathas Enghien	ARC Enghien Silly ☎ 0475 680 935 ✉ letouche.luc@skynet.be
Mercredi 11	14 h à 17 h 30	Repair café	Centre culturel	Conseil Consultatif communal des Aînés ☎ 068 250 537
Jeudi 12	10 h à 14 h	Cucina italiana	Salon de Graty	Conseil Consultatif communal des Aînés ☎ 068 250 537
Samedi 14		Repas Choucroute et Boulettes	Salle Rue du Marais	ASBS ☎ 0497 174 416 ✉ paduath@gmail.com
Lundi 16	14 h à 16 h	Art'creation	Maison de Normandie	Conseil Consultatif communal des Aînés ☎ 068/250537
Jeudi 19	8 h 30 à 15 h	Navette shopping aux Bastions de Tournai	CPAS	CPAS Marlair Julie ☎ 068/64.82.19
Jeudi 19	14 h à 16 h	Silly Potin	Maison de Normandie	Conseil Consultatif communal des Aînés ☎ 068/250537
Samedi 21		Concert de Bertier	Initiales CD	Silly Concerts ✉ sillyconcerts@gmail.com
Dimanche 22		La Revue au Théâtre des Galeries		SENS Silly ☎ 0475 680 935 ✉ letouche.luc@skynet.be
Lundi 23		Explo du Monde : Route 66, la piste du rêve américain	Collège St Augustin Enghien	ARC Enghien Silly ☎ 0475 680 935 ✉ letouche.luc@skynet.be
Mercredi 25	13 h 30 à 18 h 30	Jeux de cartes	Salle du Marais à Silly	Les 3 x 20 Silly ☎ 0475 680 935 ✉ letouche.luc@skynet.be
Jeudi 26	10 h à 12 h	Atelier mémoire	Biblioludothèque	Conseil Consultatif communal des Aînés ☎ 068 250 537
FEVRIER				
Mercredi 1 ^{er}	14 h à 16 h	Petite Boucle	Ghisleghien	Syndicat d'initiative Silly ☎ 068/331 606 ✉ tourisme@silly.be
Vendredi 3	19 h	Apéro Bulles de discussions autour d'un thème choisi	Eglise de Silly	Le Clocher de Silly ☎ 0498 389 246 ✉ anptimonstre@yahoo.fr
Samedi 4		Repas midi minuit	Salle Herman Moreau	Basket Club Silly ☎ 0477/ 635 959 ✉ secretariat@bcsilly.be
Dimanche 5	9 h 30 à 12 h	Marche Nordique	Ghisleghien	Syndicat d'initiative Silly ☎ 068 331 606 ✉ tourisme@silly.be
Mercredi 8	14 h à 17 h 30	Repair café	Centre culturel	Conseil Consultatif communal des Aînés ☎ 068 250 537
Jeudi 9	10 h à 14 h	Cucina italiana	Salon de Graty	Conseil Consultatif communal des Aînés ☎ 068 250 537
Jeudi 9	19 h	Les neurosciences et leur influence sur notre vie par le Dr Serge Blecic, responsable de l'unité de Neurologie, Epicura, Ath	Maison de Normandie	Conseil Consultatif communal des Aînés ☎ 068 250 537
Samedi 11		Souper américain/vol-au-vent frites (sur place ou à emporter en fonction de l'évolution de la crise sanitaire)	Salle Herman Moreau	Handball Club Silly ☎ 0473 452 995 ✉ secretariat@hbcjsilly.be
Samedi 11		Repas annuel	Ecole communale de Bassilly	L'équipe éducative ☎ 068 551 435 ✉ ecmbassilly@hotmail.com
Dimanche 12	15 h	La troupe de théâtre burlesque Caté Cado vient présenter sa pièce "Pauvre vieux Vincent"	Eglise de Silly	Le Clocher de Silly ☎ 0498 389 246 ✉ anptimonstre@yahoo.fr
Mardi 14	14 h	Conférence « L'hypertension artérielle « HTA », cette tueuse silencieuse » par le professeur Jean Paul DEGOUTE de l'ULB	Maison Jonathas Enghien	ARC Enghien Silly ☎ 0475 680 935 ✉ letouche.luc@skynet.be
Jeudi 16	14 h à 16 h	Silly Potin	Maison de Normandie	Conseil Consultatif communal des Aînés ☎ 068 250 537
Lundi 20	14 h à 16 h	Art'creation	Maison de Normandie	Conseil Consultatif communal des Aînés ☎ 068250 537
Lundi 20	19 h 30	Exploration du Monde : Ecosse, une chaleureuse authenticité	Collège St-Augustin Enghien	ARC Enghien Silly ☎ 0475 680 935 ✉ letouche.luc@skynet.be
Du lundi 20 au vendredi 24		Stage 100% Récup	ReForm	ReForm ☎ 068 552 033 ✉ silly@reform.be
Jeudi 23	8 h 30 à 15 h	Navette shopping aux Bastions de Tournai	CPAS	CPAS Marlair Julie ☎ 068/648 219
Jeudi 23	10 h à 12 h	Atelier mémoire	Biblioludothèque	Conseil Consultatif communal des Aînés ☎ 068 250 537

	Heures	Activité	Lieu	Organisation
Du lundi 27 au vendredi 3 mars	9 h à 16 h	"Stage destiné aux enfants de 8 à 12 ans : Musées enfants admis"	Ecole communale de Silly	Service Accueil Temps Libre ☎ 068 250 515 ✉ extrascolaire@silly.be
MARS				
Dans le courant du mois		Atelier socio-esthétique réalisé par les aides-familiales	CPAS de Silly	CPAS de Silly Julie Scouflaire ☎ 068 648 213
Mercredi 1 ^{er}	14 h à 16 h	Petite Boucle	Mévergnies	Syndicat d'initiative Silly ☎ 068 331 606 ✉ tourisme@silly.be
Vendredi 3	19 h	Apéro Bulles de discussions autour d'un thème choisi	Eglise de Silly	Le Clocher de Silly ☎ 0498 389 246 ✉ anptimonstre@yahoo.fr
Dimanche 5	9 h 30 à 12 h	Marche Nordique	Mévergnies	Syndicat d'initiative Silly ☎ 068 331 606 ✉ tourisme@silly.be
Mercredi 8	14 h à 17 h 30	Repair café	Centre culturel	Conseil Consultatif communal des Aînés ☎ 068 250 537
Jeudi 9	10 h à 14 h	Cucina italiana	Salon de Graty	Conseil Consultatif communal des Aînés ☎ 068 250 537
Du jeudi 9 au mercredi 15		City trip à Istanbul		Les Amis de l'Europe ☎ 0475680 935 ✉ letouche.luc@skynet.be
Dimanche 12	8 h à 11 h	Parcours de VTT : 3 parcours (15, 30 et 50 kms) et un parcours enfant. Bikewash, bar et petite restauration	Ecole communale de Hoves	Ass. des parents Ecole com. Hoves ✉ apech7830@gmail.com
Mardi 14	14 h	Conf « Les erreurs qui vous empêchent de maigrir » par le docteur Florence DEHOUT, responsable de la Clinique de l'Amaigrissement du CHR Haute Senne à Soignies.	Maison Jonathas Enghien	ARC Enghien Silly ☎ 0475 680 935 ✉ letouche.luc@skynet.be
Jeudi 16	14 h à 16 h	Silly Potin	Maison de Normandie	« Conseil Consultatif communal des Aînés ☎ 068 250 537 »
Dimanche 19	11 h	Repas de Printemps		Sens CDH Freddy Limbourg ☎ 0478 622 039
Lundi 20	14 h à 16 h	Art'creation	Maison de Normandie	« Conseil Consultatif communal des Aînés ☎ 068 250 537 »
Jeudi 23	10 h à 12 h	Atelier mémoire	Biblioludothèque	Conseil Consultatif communal des Aînés ☎ 068 250 537
Jeudi 23	14 h à 16 h	Alzheimer'Café	Maison de Normandie	Conseil Consultatif communal des Aînés ☎ 068 250 537
Vendredi 24, samedi 25 et dimanche 26		Week-end Télévie	Salle Herman Moreau	Televie de Bassilly ☎ 0492 869 670 ✉ televiebassilly@gmail.com
Lundi 27	19 h 30	Exploration du monde : « Il était une fois : Hong Kong »	Collège St-Augustin Enghien	ARC Enghien Silly ☎ 0475 680 935 ✉ letouche.luc@skynet.be
Mardi 28	19 h 30	Conférence d'intérêt général		Sens CDH Freddy Limbourg ☎ 0478 622 039
Mercredi 29	13 h 30 à 18 h 30	Jeux de cartes	Salle du Marais à Silly	Les 3 x 20 Silly ☎ 0475 680 935 ✉ letouche.luc@skynet.be
Vendredi 31	19 h	Apéro Bulles de discussions autour d'un thème choisi	Eglise de Silly	Le Clocher de Silly ☎ 0498 389 246 ✉ anptimonstre@yahoo.f
AVRIL				
Dimanche 2	9 h 30 à 12 h	Marche Nordique	Graty	Syndicat d'initiative Silly ☎ 068 331 606 ✉ tourisme@silly.be
Dimanche 2	14 h à 18 h	Ouverture MaquiStory	MaquiStory à Saint-Marcoult	Syndicat d'initiative Silly ☎ 068 331 606 ✉ tourisme@silly.be
Du lundi 3 au vendredi 7		Animation sur demande autour du chemin de Pâques	Eglise de Silly	Le Clocher de Silly anptimonstre@yahoo.fr ☎ 0498 389 246
Mercredi 5	14 h à 16 h	Petite Boucle	Graty	Syndicat d'initiative Silly ☎ 068 331 606 ✉ tourisme@silly.be
Jeudi 6		Un jour au Louvre, Lens, Arras, Douai		Amis de l'Europe ☎ 0475/ 68 09 35 ✉ letouche.luc@skynet.be
Lundi 10	11 h	Chasse aux oeufs		Syndicat d'initiative Silly ☎ 068 331 606 ✉ tourisme@silly.be
Mercredi 12	14 h à 17 h 30	Repair café	Centre culturel	Conseil Consultatif communal des Aînés ☎ 068 250 537
Jeudi 13	10 h à 14 h	Cucina italiana	Salon de Graty	Conseil Consultatif communal des Aînés ☎ 068 250 537
Jeudi 13	19 h	L'activité physique chez les seniors	Maison de Normandie	Conseil Consultatif communal des Aînés ☎ 068 250 537
Lundi 17	14 h à 16 h	Art'creation	Maison de Normandie	Conseil Consultatif communal des Aînés ☎ 068 250 537
Jeudi 20	14 h à 16 h	Silly Potin	Maison de Normandie	Conseil Consultatif communal des Aînés ☎ 068 250 537

	Heures	Activité	Lieu	Organisation
Samedi 22		Repas de l'école Saint-Joseph	Ecole Saint-joseph	Ass. des parents Ecole St Joseph et enseignants ☎ 068 551 755 david.delangre@esjs.be
Samedi 22		Fancy Fair	Ecole communale Hellebecq	Ass. des parents Ecole com. Hellebecq ☎ 0472 795 517 📧 apech.asbl@gmail.com
Samedi 22		Fancy Fair	Ecole communale de Bassilly	L'équipe éducative ☎ 068 551 435 📧 ecmbassilly@hotmail.com et l'association de parents
Samedi 22	16 h	Jardinière de Printemps	Silly	Syndicat d'initiative Silly ☎ 068 331 606 📧 tourisme@silly.be
Dimanche 23		Fancy fair de l'école : restauration, bar, jeux, spectacle des enfants	Ecole communale de Hoves	Ass. des parents Ecole com. Hoves 📧 apech7830@gmail.com
Mercredi 26	13 h 30 à 18 h 30	Jeux de cartes	Salle du Marais à Silly	Les 3 x 20 Silly ☎ 0475 680 935 📧 letouche.luc@skynet.be
Jeudi 27	8 h 30 à 15 h	Navette shopping aux Bastions de Tournai	CPAS	CPAS Marlair Julie ☎ 068 648 219
Jeudi 27	10 h à 12 h	Atelier mémoire	Biblioludothèque	Conseil Consultatif communal des Aînés ☎ 068 250 537
Jeudi 27	14 h à 16 h	Alzheimer'Café	Maison de Normandie	Conseil Consultatif communal des Aînés ☎ 068 250 537
Samedi 29	6 h 30 à 15 h	Marche printanière de la Sylle 4-8 12 24 32 42 km	Salle du Marais à Silly	Club « Les Marcheurs de la Sylle » 📧 rosa.vanderdonckt@skynet.be
Dimanche 30	14 h 00 à 22 h 00	Plantation du mai de St Marcoult	Chapiteau du mai prêt du 31 Rue St Marcoult 7830 Silly	Les planteurs du mai de St Marcoult ☎ 0473 398 937 📧 ggthetond@gmail.com
Dimanche 30		Veillée pour la fête du travail du 1 ^{er} mai		L'USC- Silly 📧 ghislainkishiba@hotmail.com
MAI				
Un jeudi par mois		Marché de Soignies	Sortie au marché de Soignies	CPAS Marlair Julie ☎ 068 648 219
Lundi 1er	10 h à 18 h	Saveurs de Silly	Silly	Syndicat d'initiative Silly ☎ 068 331 606 📧 tourisme@silly.be Convivium SlowFood, Centre culturel
Du mardi 2 au vendredi 5	9 h à 16 h	Stage destiné aux enfants de maternelles	Ecole communale de Silly	Service Accueil Temps Libre ☎ 068 250 515 📧 extrascolaire@silly.be
Du mardi 2 au vendredi 5		Stage Voyage Voyage pour les 7-13 ans	ReForm	ReForm ☎ 068 552 033 📧 silly@reform.be
Mercredi 3	14 h à 16 h	Petite Boucle	Saint-Marcoult	Syndicat d'initiative Silly ☎ 068 331 606 📧 tourisme@silly.be
Vendredi 5	19 h	Apéro Bulles de discussions autour d'un thème choisi	Eglise de Silly	Le Clocher de Silly ☎ 0498 389 246 📧 anptimonstre@yahoo.fr
Samedi 6 et dimanche 7	Sa : 18 h à 1 h 00 Di : 11 h à 22 h	Sa : Repas tartines avec musique de Fanfare Di : Apéro du mai et à 15 h 00 tir à l'arc	Chapiteau du mai prêt du 31 Rue St Marcoult 7830 Silly	Les planteurs du mai de St Marcoult ☎ 0473 398 937 📧 ggthetond@gmail.com
Dimanche 7	9 h 30 à 12 h	Marche Nordique	Saint-Marcoult	Syndicat d'initiative Silly ☎ 068 331 606 📧 tourisme@silly.be
Dimanche 7	9 h 30	Messe à St Marcoult suivi de la procession	Saint-Marcoult	Le Clocher de Silly ☎ 0498 389 246 📧 anptimonstre@yahoo.fr
Du lundi 8 au vendredi 12		« Préparation au CEB pour les élèves de 6 ^e primaire	ReForm	ReForm ☎ 068 552 033 📧 silly@reform.be
Mercredi 10	14 h à 17 h 30	Repair café	Centre culturel	Conseil Consultatif communal des Aînés ☎ 068 250 537
Jeudi 11	10 h à 14 h	Cucina italiana	Salon de Graty	Conseil Consultatif communal des Aînés ☎ 068 250 537
Samedi 13		Nuit de la musique	Silly	Service culturel ☎ 068 250 512 📧 culture@silly.be syndicat d'Initiative, Biblioludothèque, Centre culturel
Samedi 13 et dimanche 14		Tournoi de basket	Sillysports	Basket Club Silly ☎ 0477 635 959 📧 secretariat@bcsilly.be
Dimanche 14		Petit-déjeuner fête de mères : paniers gourmands à emporter, 2 formules livraison possible	Ecole communale de Hoves	Ass. des parents Ecole com. Hoves 📧 apech7830@gmail.com
Lundi 15	14 h à 16 h	Art'creation	Maison de Normandie	Conseil Consultatif communal des Aînés ☎ 068 250 537
Jeudi 18, vendredi 19, samedi 20 et dimanche 21		Les 10 ans du MaquiStory ; bal de la libération	Silly	Syndicat d'initiative Silly ☎ 068 331 606 📧 tourisme@silly.be
Jeudi 18	14 h à 16 h	Silly Potin	Maison de Normandie	Conseil Consultatif communal des Aînés ☎ 068 250 537
Samedi 20		Découverte guidée du centre du Vieux LILLE en matinée et l'après midi au Zénith la célèbre Comédie Musicale STARMANIA		ARC Engnien Silly ☎ 0475/ 68 09 35 📧 letouche.luc@skynet.be
Jeudi 25	10 h à 12 h	Atelier mémoire	Biblioludothèque	Conseil Consultatif communal des Aînés ☎ 068 250 537

	Heures	Activité	Lieu	Organisation
Jeudi 25	14 h à 16 h	Alzheimer'Café	Maison de Normandie	Conseil Consultatif communal des Aînés ☎ 068 250 537
Vendredi 26 et samedi 27		Fancy-fair	Ecole communale de Graty	Ass. des parents Ecole com. Graty et enseignants ☎ 067 458 685 ✉ ec003205@adm.cfwb.be
Vendredi 26, samedi 27, dimanche 28 et lundi 29		Parcours d'Artistes	Entité	Service culturel ☎ 068 250 512 ✉ culture@silly.be Centre culturel, Syndicat d'Initiative
Mercredi 31	13 h 30 à 18 h 30	Jeux de cartes	Salle du Marais à Silly	Les 3 x 20 Silly ☎ 0475/ 680935 ✉ letouche.luc@skynet.be
JUIN				
Vendredi 2	19 h	Apéro Bulles de discussions autour d'un thème choisi	Eglise de Silly	Le Clocher de Silly ☎ 0498 389 246 ✉ anptimonstre@yahoo.fr
Samedi 3		Fête scolaire	Ecole Saint-joseph	Ass. des parents Ecole St Joseph et enseignants ☎ 068 551 755 ✉ david.delangre@esjs.be
Samedi 3	18 h 30	Deuxième édition du Bal des chefs et des producteurs locaux	Cure d'Hoves	Convivium Slow Food ☎ 068 250 537 ✉ slowfood@silly.be
Samedi 3 et dimanche 4		"Sa : Thori- days (fête scolaire) Repas dès 18 h Di : Thori-running (jogging 5 et 10 km) - Marche de +/- 8 km - Thori-boule (pétanque en famille) - Repas dès 12 h"	Ecole communale de Thoricourt	Ass. des parents Ecole Com. Thoricourt ☎ 0468 459 210 ✉ secretariat.association@yahoo.be
Du samedi 3 au dimanche 11		La côte d'Azur, séjour à Hyères		SENS Silly ☎ 0475 680 935 ✉ letouche.luc@skynet.be
Dimanche 4		Brocante de Bassilly	Bassilly	Bassilly dans le temps ☎ 0492 869 670 ✉ bassillydansletemps@gmail.com
Dimanche 4	9 h 30 à 12 h	Marche Nordique	Lens	Syndicat d'initiative Silly ☎ 068 331 606 ✉ tourisme@silly.be
Dimanche 4	14 h à 18 h	Ouverture MaquiStory	MaquiStory à Saint-Marcoult	Syndicat d'initiative Silly ☎ 068 331 606 ✉ tourisme@silly.be
Mercredi 7	14 h à 16 h	Petite Boucle	Lens	Syndicat d'initiative Silly ☎ 068 331 606 ✉ tourisme@silly.be
Jeudi 8	10 h à 14 h	Cucina italiana	Salon de Graty	Conseil Consultatif communal des Aînés ☎ 068 250 537
Jeudi 8	19 h	Facteurs de risque et cancers	Maison de Normandie	Conseil Consultatif communal des Aînés ☎ 068 250 537
Samedi 10		Fête scolaire	Ecole communale de Silly	Association des parents de l'école commanle de Silly ☎ 068 551 435
Mercredi 14	14 h à 17 h 30	Repair café	Centre culturel	Conseil Consultatif communal des Aînés ☎ 068 250 537
Jeudi 15	14 h à 16 h	Silly Potin	Maison de Normandie	Conseil Consultatif communal des Aînés ☎ 068 250 537
Vendredi 16 et samedi 17	20 h	Théâtre, bar et petite restauration	Ecole communale de Hoves	Ass. des parents Ecole com. Hoves ✉ apech7830@gmail.com
Samedi 17	18 h	Apéro de la Saint-Jean	Place Henri Schoeling « la Micheline »	Jeunesse Avenir Gondregnies ✉ laurentbataille25@gmail.com
Dimanche 18 juin		Marche + visite chimay		Syndicat d'initiative Silly ☎ 068 331 606 ✉ tourisme@silly.be
Lundi 19	14 h à 16 h	Art'creation	Maison de Normandie	Conseil Consultatif communal des Aînés ☎ 068 250 537
Jeudi 22	10 h à 12 h	Atelier mémoire	Biblioludothèque	Conseil Consultatif communal des Aînés ☎ 068 250 537
Jeudi 22	14 h à 16 h	Alzheimer'Café	Maison de Normandie	Conseil Consultatif communal des Aînés ☎ 068 250 537
Mercredi 28	13 h 30 à 18 h 30	Jeux de cartes	Salle du Marais à Silly	Les 3 x 20 Silly ☎ 0475/ 680935 ✉ letouche.luc@skynet.be
Vendredi 30		L'Ommegang à Bruxelles, excursion historique		Amis de l'Europe ☎ 0475/ 68 09 35 ✉ letouche.luc@skynet.be





CENTRE D'ENSEIGNEMENT SECONDAIRE CATHOLIQUE SAINT-AUGUSTIN À ENGHEN

02/397 02 60 • Chaussée d'Ath, 1 - 7850 Enghien
saint.augustin.enghien@skynet.be • <https://www.csaenghien.net>



Recherche et formation socio-culturelles

Des idées pour vos temps libres

ASBL ReForm Régionale du Hainaut – rue la Station 6 – 7830 Silly
Tél. (068)55.20.33 – Fax : (068)55.20.63
silly@reform.be – www.reform.be



Stage "100% récup"

du 20 au 24 février

Prix : 75 € / semaine - Age 7 à 12 ans

Recyclage artistique à partir de
matériaux de récupération

Entreprise Hanocq Christian SRL

Entreprise familiale



Chauffage & Sanitaire

Entretien & dépannage

Chauffage sol

Tubage de cheminée

Tél. & Fax : 067 45 88 52

info.hanocq@gmail.com

Rue d'Hoves 61 • 7830 Graty



A l'tonne

restaurant

PLACE COMMUNALE 19 - 7830 SILLY

T. +32 [0] 68 551 706

E. INFO@ALTONNE.BE

www.altonne.be

KATIA MOENENS

katia.moenens@hotmail.com

M. +32 [0] 496 280 606

ME. & SA. DE 17H À 24H - JE. & VE. DE 11H À 24H
DI. DE 9H30 À 24H - LU. ET MA. FERMÉ



Gedimat

Au cœur de l'ouvrage.

Robijns & Fils

MATERIAUX DE CONSTRUCTION

Gedimat ROBIJNS et FILS s.a

Rue Roi Albert 1^{er}, 65 • 7850 Petit-Enghien

Tel. +32 (0)2 395 70 74 • Fax +32 (0)2 395 43 73

robijns.fils@skynet.be

www.gedimatrobijns.be



Lundi au vendredi de 07h30 à 12h et 13h à 17h – Samedi de 08h à 12h – Fermé dimanche



G-Block

Metal door

**THE DOOR
OF YOUR
SECURITY**

> OUTLET <

Uniquement sur rdv
+32 (0)68 26 66 10
info@G-Block.be
www.G-Block.be



Durant toute cette année 2022, le CPAS a mis l'accent sur la mobilité, qui reste un souci dans notre commune rurale. Notre administration est intervenue dans les frais de transport en commun auprès des jeunes de moins de 25 ans pour leur abonnement scolaire SNCB et/ou TEC, et ce à concurrence de 30 €. Plus de septante jeunes ont bénéficié de cette intervention du CPAS.

La mobilité concerne l'ensemble de la population silliennaise. Dans le cadre du Plan de Cohésion Sociale, une formation de remise à niveau du permis théorique, pour les personnes âgées de plus de 65 ans, a été organisée au sein de notre administration. L'asbl Multimobil a permis aux silliens de revoir la partie théorique du code de la route, d'aborder les stéréotypes couramment utilisés pour les personnes âgées au volant ainsi que de réaliser un test de l'IBSR sur les capacités à la conduite. Les participants étaient ravis de cette initiative. Certains d'entre eux se sont même inscrits à la remise à niveau pour le permis pratique. Durant deux heures, ils ont roulé dans les rues de Silly accompagnés d'un moniteur. Le but était évidemment de leur redonner confiance sur la route. Pari réussi !

Le projet mis en place en 2020 par le CPAS, le Plan de Cohésion Sociale et la Commune, pour faire des économies sur les factures d'énergie est aujourd'hui d'une criante actualité. De nombreux citoyens ont pris part à ce second achat groupé organisé sur Silly. Suite à la crise énergétique que nous subissons actuellement, des flyers ont été distribués en toutes-boîtes dans le courant du mois d'octobre afin d'expliquer clairement les aides apportées par le CPAS ainsi que celles de l'état.

En tant qu'instance publique, nous nous sommes conduits en « bon père de famille » et avons suivi les modalités pour économiser de l'électricité. Au sein du CPAS, diverses actions ont été réalisées : diminution des thermostats sur 19 °C, achat de pulls pour l'ensemble du personnel et réalisation d'un audit énergétique. Il en est ressorti que l'isolation complémentaire du bâtiment était une intervention nécessaire pour obtenir un résultat probant de diminution de consommation d'énergie. Le montant des investissements s'élèverait (hors prime) à près de 180.000 €.

En matière d'aides alimentaires, notre CPAS a relancé sa mise à disposition de bons de valeurs auprès de plusieurs producteurs



locaux de l'entité. Cela permet de maintenir une bonne relation avec les commerçants silliens mais également d'en faire découvrir des nouveaux qui se sont récemment installés sur l'entité.

Aujourd'hui, le numérique, on n'y échappe plus. Il est présent dans l'ensemble des activités de la vie sociale et ne pas pouvoir y faire face c'est être exclu dans sa vie personnelle et professionnelle. Les personnes dites « fracturées numériques » sont essentiellement les plus de 60 ans. Notre administration a voulu permettre aux séniors de l'entité d'en savoir un peu plus au sujet du numérique et surtout savoir se débrouiller au quotidien sur un ordinateur. Des formations ont eu lieu de janvier à juin durant deux jours par mois. Celles-ci ont eu un énorme succès ! Nous relançons cette activité avec un nouveau formateur dès décembre 2022 au sein du CPAS.

Avec Florence Franchini, Directrice générale et toute l'équipe dynamique, professionnelle et bienveillante du CPAS, je vous souhaite de bonnes fêtes de fin d'année. Passez d'agréables moments avec vos proches et prenez soin de vous.



TOURISME

Save the date : 10 ans du MaquiStory

Inauguré en juin 2013, dans la chapelle de Saint-Marcoult, le MaquiStory relate les faits de résistance de l'entité, au moyen d'objets, photos, témoignages ... La particularité de ce petit musée relatif à la guerre réside dans le fait qu'aucune arme n'y est exposée, le lieu n'étant pas désacralisé ; la messe en l'honneur de Saint-Marcoult y a toujours lieu le premier dimanche du mois de mai.

Cela va donc déjà faire 10 ans que la mémoire se transmet à Silly dans un lieu original. Au cours de cette période, le MaquiStory a accueilli des classes, des groupes, des familles, ... mais aussi des expos, des concerts, des tournages, ...

Un escape game et un rallye photo à l'intérieur du musée, ainsi qu'une chasse au trésor Totemus à l'extérieur et bientôt une balade sonore complètent cette offre de façon ludique, afin d'attirer toujours plus de public. Au printemps 2023, pour ses 10 ans, le musée s'ouvrira de nouvelles pièces, dont un conteneur de parachutage, qui deviendra assurément l'élément maître du lieu.

Cet anniversaire sera célébré le week-end de l'Ascension, du 18 au 21 mai 2023, au cours duquel de nombreuses festivités auront lieu. Le programme complet sera détaillé plus tard, mais on peut déjà lever un coin du voile sur les activités que vous

concocte le Syndicat d'Initiative à cette occasion : reconstitution de camp militaire, exposition, bal de la libération, spectacle sons et lumières ... bloquez la date dans votre agenda, il y en aura pour tous les goûts !

Nouvel espace pour le Syndicat d'Initiative de Silly

Après avoir passé 5 ans « dans le magasin d'Hélène » à la rue Docteur Dubois, le SIS est désormais installé dans le Parc communal. Les anciens bureaux de la police accueillent dorénavant le Syndicat d'Initiative, mais également les services Slow Food et Cittaslow. Un seul endroit pour retrouver toutes les informations utiles en termes de tourisme, activités, producteurs ...

Venez sans tarder découvrir ce nouvel espace rénové dédié à la slow attitude !

Syndicat d'Initiative de Silly

Parc communal - Place communale 18 - 7830 Silly

068 331 606 – tourisme@silly.be

www.tourisme.silly.be –   Tourisme Silly

PCDR ET RESEAU DE MOBILITÉ DOUCE

Le « Réseau de mobilité douce nouveau » est arrivé ! Ce réseau de mobilité douce a été réalisé avec l'aide d'un groupe de citoyens dans le cadre de l'Opération de Développement Rural de Silly et en étroite collaboration avec la Fondation Rurale de Wallonie – Equipe Wallonie Picarde.

L'objectif est de permettre à tous d'utiliser les modes actifs, tels que la marche et le vélo, pour se déplacer utilement entre les villages de l'entité, tout en permettant la promenade et la découverte de la commune. Ce nouveau réseau se combine parfaitement avec celui des points nœuds et assure la liaison vers les communes

voisines. Le but n'est pas le trajet le plus court, mais le plus sécurisé possible. Il sera complètement terminé tout prochainement.

Comme ça fonctionne ? Rien de plus simple. Une carte du « Réseau intervillage » est présente sur les places de villages et aux endroits « plus stratégiques » (Gare, Ravel, etc ...) ; choisissez le village de destination ... il ne reste plus qu'à suivre les indications des petites balises et parcourir les km mentionnés ! En scannant les QR Codes présents sur les parcours, vous accédez à la page du site communal et y retrouverez prochainement toutes les informations utiles via le site du Syndicat d'Initiative.

Bon déplacement et belle promenade

<https://www.silly.be/.../services.../mobilite/mobilite-douce>

SILLY ET LES JUMELAGES

De **retour à San Miniato**, Toscane, après deux ans d'absence due au covid, la délégation silliennaise a porté haut les couleurs de notre commune, vanté nos productions locales et lancé de beaux nouveaux projets touristiques, sociaux, économiques ou d'éducation permanente. Ainsi, les **dix ans du Maquistory**, fêtés en mai 2023, nous donneront l'occasion de recevoir la délégation de San Miniato qui, il y a quelques semaines, a ouvert les portes du nouveau **Musée de la Mémoire** : un beau travail d'éducation en perspective et de prometteur d'échanges. Mais notre délégation a également retissé des liens forts avec le Slow Food, les producteurs et viticulteurs et les associations sociales ; toutes et tous sont impatients de venir échanger les bonnes initiatives et ... les bons produits. Merci à Sabine, Ann, Andrea et Fabrice. Nul doute que le mois de mai 2023 sera festif et redonnera aux jumelages tout leur sens en ces moments où l'unité européenne est, plus que jamais, indispensable.





Antoine RASNEUR

Président du CPAS
et du Plan de Cohésion Sociale,

Echevin du Tourisme
et du développement rural



Le CPAS de Silly est sur  et 
Rejoignez-nous sur la page « CPAS de Silly » !
info@cpas-silly.be – TEL : 068/44.95.44

LES FROMAGES DE THORICOURT

Laissez-vous emporter par les saveurs originales des fromages de ...



Théa Oostendorp

Plus de 20 sortes de fromages dont le Gouda original et d'autres produits de ferme !

Ouvert : lundi, mardi, vendredi, samedi de 11h à 18h30.
Fermé mercredi, jeudi et dimanche.

Rue de Fouleng 16, Thoricourt (Silly)

T.068/56.86.58

www.fromagesdethoricourt.be

Doclot Joël sprl

Chauffage - Sanitaire - Electricité
Vente gaz en bouteilles Antargaz
Livraison à domicile

Rue Brunfaut 2, 7830 Silly | 068-55 25 47

PVM WOOD

MOBILIER
SUR
MESURE

  PVMWOOD.BE

0492/10.93.35

Pavé d'Ath 56 • 7830 Bassilly

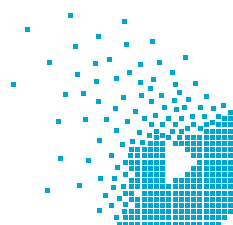

unimédia

EDITIONS | MULTIMEDIA

Unimédia est le leader wallon en matière de guides de proximité financés par la publicité :

- guides et bulletins d'informations communales;
- annuaires commerciaux (Guide & Vous);
- brochures d'accueil des patients d'hôpitaux.

Confiez votre image à un partenaire sérieux et fiable.

- Rue Joba 9 – 4053 Embourg
Siège d'exploitation : Rue Edouard Baillon 1 Bte 5 – 6224 Fleurus
- 04 224 74 84
- www.uni-media.be –  UNImédia Editions Multimédia
- Contact : Jean-Michel Delforge – info@uni-media.be



Vos chiens en laisse

Nous avons constaté ces derniers mois que de nombreux chiens se trouvaient sur la voie publique. Promeneurs, joggeurs, familles, nous ont fait part de ces faits. Même si votre chien est le plus gentil des toutous, il doit être tenu en laisse sur la voie publique. Un chien errant est une infraction au Règlement communal de Police (voir ci-dessous) :

Section 7 – De la détention d'animaux

Sous-section 1 : Des risques occasionnés par certains chiens

Article 45. Par « maître », il faut entendre celui qui a en réalité la surveillance du chien, le propriétaire ou le détenteur. Par chien « agressif », il faut entendre tout chien qui par la volonté du maître, par le manque de surveillance de celui-ci ou pour toute autre raison intimide, incommode, provoque toute personne ou porte atteinte à la sécurité publique, à la commodité du passage ou aux relations de bon voisinage.

Article 46. Il est interdit au détenteur d'un animal de le laisser circuler sur la voie publique sans prendre les précautions nécessaires pour l'empêcher de porter atteinte à la sûreté ou à la commodité du passage ; les chiens doivent être tenus en laisse sur la voie publique.

Pour les chiens dont la hauteur au garrot dépasse quarante centimètres et/ou dont le poids dépasse vingt kilos, la laisse doit obligatoirement être tenue par un adulte. Elle doit être non extensible et d'une longueur maximale de 200 centimètres. Le maître doit pouvoir en toute circonstance, maîtriser son animal.

Article S48. Le port de la laisse est obligatoire pour tous les chiens, dans tout lieu, public ou privé accessible au public ainsi que la muselière pour les chiens agressifs. Il est interdit au détenteur d'un animal de le laisser circuler sur la voie publique sans prendre les précautions nécessaires pour l'empêcher de porter atteinte à la sûreté ou à la commodité du passage.

Le port de la muselière est obligatoire pour :

- les chiens ayant déjà provoqués des morsures ayant justifié le dépôt d'une plainte ;
- les chiens ayant fait l'objet d'un avertissement suite à la manifestation de signes d'agressivité

Les colliers et muselières à pointes ou blindés d'acier sont interdits dans tout lieu public ou privé accessible au public.

Article 47. Tout chien se trouvant en tout lieu, public ou privé accessible au public doit pouvoir être identifié par puce électronique, tatouage ou collier adresse. Tout chien non identifié sera considéré comme errant.

Article 48. Tout chien errant sera saisi aux frais du contrevenant et dirigé vers un refuge ou tout autre endroit propre à l'accueillir. Si dans les quinze jours de la saisie, le maître ne se présente pas au refuge, le chien sera considéré comme abandonné et remis à l'organisme hébergeant. La récupération du chien par le maître n'est autorisée que moyennant l'identification préalable par puce électronique ou tatouage conforme à l'arrêté Ministériel du 2 mars 1998 et paiement à l'organisme hébergeant des frais d'hébergement, d'identification et d'enregistrement pour le chien.

Article 49. Il est interdit d'utiliser un chien pour intimider, incommoder, provoquer toute personne ou porter atteinte à la sécurité publique, à la commodité du passage et aux relations de bon voisinage.

Il est interdit de provoquer des combats de chiens, d'entraîner ou de dresser dans tout lieu public un chien à des comportements agressifs. Il est interdit de laisser un chien agressif sous la seule surveillance d'un mineur d'âge.

Article 50. Toute violation des articles qui précèdent entraîne la saisie conservatoire du chien agressif aux frais du maître et son examen par un vétérinaire. Le chien agressif sera dirigé vers un refuge ou tout autre endroit propre à l'accueillir.

La récupération du chien agressif par le maître n'est autorisée que moyennant :

- l'identification préalable par puce électronique, tatouage ou collier adresse ;
- un avis favorable d'un vétérinaire ;
- le paiement des frais de saisie, d'hébergement et de vétérinaire.



Article 51. En cas d'avis négatif du vétérinaire, le chien agressif sera, par arrêté individuel motivé du Bourgmestre, selon les circonstances, soit euthanasié en raison de sa dangerosité, soit remis à l'organisme hébergeant.

En cas d'avis favorable moyennant une ou des conditions, par exemple le port obligatoire de la muselière, l'obligation de tenir le chien dans un enclos, un écolage de socialisation du chien dans un centre agréé, selon des modalités qui seront chaque fois précisées, le Bourgmestre prendra un arrêté individuel motivé fixant les obligations particulières du maître.

Article 52. Outre ce qui précède, tout chien ayant causé des blessures à des personnes en tout lieu, privé ou public, accessible au public pourra en raison de la gravité des faits être saisi et euthanasié aux frais du maître.

Article 53. Il est défendu de mettre un chien de garde à l'attache s'il n'est pas tenu à l'intérieur d'un bâtiment fermé ou dans une propriété clôturée. Lorsqu'il est tenu à l'extérieur d'un bâtiment, l'enclos spécialement aménagé est tel que le chien ne puisse le franchir afin qu'il ne puisse porter atteinte aux usagers voisins de la propriété ni à leurs biens. Il doit disposer d'une surface d'au moins 4 m². Pour les chiens agressifs, la hauteur de la clôture doit être au minimum de 2 mètres avec retour de 30 centimètres vers l'intérieur de la propriété. Le grillage sera à double torsion, les mailles auront 5 cm de côté, le diamètre du fil galvanisé à chaud sur une épaisseur de 80 microns sera de 2.65 millimètres. Avec la plastification, le diamètre sera de 3.7 mm. La résistance à la traction est comprise entre 650 et 840n/mm². La partie inférieure et supérieure du grillage, les mailles seront bouclées. Ce grillage sera ancré dans le sol sur une profondeur de 50 cm.

Article 54. Excepté pour les forces de l'ordre et les services de gardiennage agréés, il est interdit sur l'espace public de faire garder les véhicules et autres engins par des chiens, même mis à l'attache ou placés à l'intérieur des voitures.

Merci d'y être attentif !

Sépultures, avis de la Toussaint

Notre service Population-Etat civil a placé des affiches dans tous nos cimetières communaux concernant les concessions qui arrivent à échéance ; la perpétuité n'existe plus. Si vous souhaitez les renouveler, merci de bien vouloir les contacter pour les en informer et qu'ils puissent faire le nécessaire administrativement. Nous attirons votre attention que, sans réponse de votre part, pour la bonne gestion de nos cimetières, une exhumation sera prévue après un certain temps si le besoin de places se fait sentir.

Nouveau commissariat de Police pour la Zone

Depuis le 1^{er} octobre 2022, notre police de proximité de Silly a déménagé du parc communal pour aller rejoindre le Commissariat central situé à la chaussée de Ghislenghien 22 à Silly. Un accueil est assuré tous les jours ouvrables de 7 h à 17 h. Le nouveau numéro pour les contacter est le 068 / 30 33 10. Par ailleurs, si vous allez sur leur site internet, vous avez la possibilité de voir quel est l'agent de quartier en charge de votre rue ainsi que son n° de portable.

Fête du personnel communal au Théâtre au Vert



L'Ambassadeur d'Haïti à la semaine créole



Des piliers de l'Ecole de Bassilly

Campagne 2022 de neutralisation de nid de frelon asiatique



Caractéristiques du frelon asiatique : thorax noir, extrémités des pattes jaunes

Introduit accidentellement près de Bordeaux, le frelon asiatique a colonisé plus de 80 % du territoire français en 15 ans. Après un premier nid découvert dans le Tournaisis, il est actuellement présent partout en Wallonie.

Cet insecte menace directement les abeilles auxquelles il fait une chasse sans merci. Il perturbe également les insectes sauvages. Il n'est dangereux que dans le voisinage immédiat du nid.

Cette année, des nids ont déjà été signalés dans votre région et cela continue car la saison est particulièrement favorable. Il reste probablement d'autres nids à découvrir.

Nous recherchons activement ces nids !

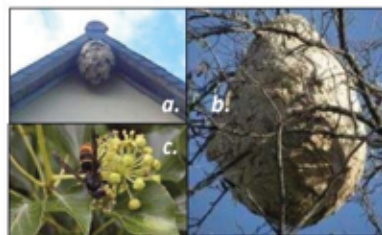

a. nid installé sous débordement de toiture ;
b. nid installé haut dans un arbre ;
c. frelon butinant sur fleur de lierre.

Le frelon asiatique construit de gros nids, le plus souvent assez haut dans les arbres, mais aussi sur les bâtiments et sur d'autres supports. Il faut donc lever les yeux, et tenter de repérer ces grosses boules brun-beige en matière cartonnée. Le nid est fréquemment caché par le feuillage, mais il peut être repéré par les allées et venues des frelons. Plus rarement, le nid est situé dans un abri (grenier, poulailler, etc.). La chute des feuilles est une occasion à saisir pour le repérage des nids. Par ailleurs, le lierre, qui commence à fleurir, est très apprécié de divers insectes butineurs, notamment le frelon asiatique.

QUE FAIRE EN CAS DE DETECTION D'UN NIDS DE FRELONS ASIATIQUES ?

Au moindre doute, veuillez le signaler à l'adresse : <http://observatoire.biodiversite.wallonie.be/enquetes> dans l'enquête Espèces exotiques envahissantes et sélectionner Espèce observée : Frelon asiatique. Afin de confirmer l'identification, une photo numérique sera demandée. S'il s'agit effectivement de frelons asiatiques, le SPW prendra en charge la neutralisation du nid. Ce service est gratuit jusqu'au 31 décembre 2022.

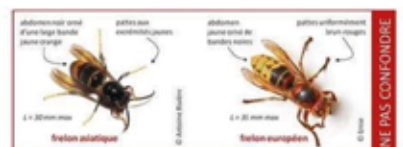



« Capsules vidéos Cittaslow »

En 2022, dans le cadre du soutien de la Fédération Wallonie-Bruxelles, le Cittaslow Belgium a lancé une série de capsules vidéos mettant en avant la dynamique culturelle et éducative des 7 communes du Réseau belge des villes et communes du Bien-vivre. L'objectif consiste à mettre en avant les événements, manifestations et projets emblématiques de la Commune en lien avec les critères d'excellence Cittaslow qui sont, entre autres, la valorisation et la conservation des manifestations culturelles locales et le développement de projets éducatifs. D'autres communes ont quant à elles souhaité valoriser les producteurs et artisans locaux, directement en lien avec un autre critère d'excellence Cittaslow, d'une part, mettre en valeur les techniques de travail artisanal et les produits, et d'autre part, soutenir les activités du Slow Food en faisant la promotion d'une alimentation naturelle, éthique et durable. À Silly, le concert au lever du jour par l'orchestre Young Belgian String suivi d'un petit-déjeuner au Ruffus, partenaire du Convivium Slow Food, a régalé le 26 mai le public dans tous les sens du terme dans le cadre du festival Printemps musical. Il a pu assister au concert à 5 h 30 dans une prairie du château de Louvignies et ensuite déguster dans les jardins du château un petit-déjeuner concocté avec uniquement des produits locaux et faits maison par le traiteur Histoire sans faim, nouvellement arrivé à Silly. Jurbise a présenté l'un des potagers pédagogiques installés dans les écoles primaires de l'entité et plus particulièrement celui de l'école communale d'Herchies. Les enfants sont amenés à cultiver en permaculture tout au long de l'année. Ensuite, nous avons rencontré Virginie Rauqu qui a lancé une culture maraîchère locale 100 % bio à Herchies qu'elle a appelée la « Raucquette ». Ensuite, nous nous sommes rendus à Enghien le 10 et 11 septembre. Son parc, lieu de patrimoine emblématique de la Ville, accueillait la 4^e édition de la Biennale d'art contemporain d'Enghien « Par Enchantement » qui a pour objectif de mettre au contact d'un patrimoine d'excellence des œuvres

d'artistes contemporains. 15 de leurs œuvres ont envahi le parc, en se jouant des codes du merveilleux et de l'étrange. Pour l'occasion, une sculpture praticable de skateboard a été installée sur l'un des lacs et y restera quelques années. Le dimanche 25 septembre, le Marché du terroir d'Haulchin dans la Commune d'Estinnes a accueilli de nombreux producteurs et artisans locaux toute la journée, organisé par le Plan de Cohésion sociale. Dans une ambiance conviviale et festive, il a rassemblé de nombreux produits et acteurs locaux et a proposé une initiation à la permaculture par l'intercommunale Hygea, des conseils en énergie par le conseiller en énergie du CPAS, une presse à jus mobile, des activités ludiques pour les enfants, ... La commune de Chaudfontaine a décidé de mettre en avant « Vent de Terre » un projet de maraîchage diversifié en agroécologie avec une grande diversité de légumes cultivés, installé à Mehagne dans les anciens jardins du carmel sur les hauteurs de la commune. Leur épicerie accueille leurs bons légumes ainsi que d'autres produits locaux et artisanaux. Leur méthode agricole s'inspire de la permaculture et de l'agroécologie. En outre, ils proposent leurs propres pains, un service de presse à jus et des formations pour tous les âges. À ce jour, le tournage des capsules vidéos des communes de Lens et Maaseik doit encore avoir lieu. Affaire à suivre ... Mais où trouver toutes ces capsules vidéos ? Découvrez-les sur notre site internet www.cittaslow.be, sur notre page Facebook et sur les sites internet des communes membres. N'hésitez pas à nous donner votre avis sur ces capsules par mail cittaslow@silly.be ou directement sur Facebook. Rejoignez-nous sur notre page Facebook « Cittaslow Belgium »

Infos :

Cittaslow Belgium, Place communale, 18 - 7830 Silly
068 250 537 – cittaslow@silly.be – www.cittaslow.be

 Cittaslow Belgique



La Semaine Slow Food & Cittaslow Week 2022

La Semaine Slow Food & Cittaslow Week organisée par le Convivium Slow Food « Les Saveurs de Silly » en collaboration avec le Cittaslow Belgium a eu lieu du 19 au 25 septembre 2022. Depuis de nombreuses années, la 3^e semaine de septembre a pour but de promouvoir les philosophies Slow Food et Cittaslow. Cette année, nous avons célébré la « Fête de la pomme et la poire ». La semaine a commencé le lundi 19 septembre avec le vernissage de l'exposition de fruits inédite illustrant la diversité fruitière dans notre région et provenant de la collection du Centre wallon de Recherches agronomiques de Gembloux (CRA-W) qui recense des milliers de variétés. Enfants et adultes étaient les bienvenus pour cette exposition riche en couleurs et en goûts qui renfermaient une trentaine de variétés de pommes et poires ! L'exposition accessible gratuitement était également l'occasion de mettre en valeur les œuvres d'artistes locaux inspirés par cette thématique. Les pommes et les poires ont toutes été distribuées gratuitement lors de la clôture du Marché Slow Food du dimanche. Le mercredi après-midi, Marc et Ingrid Janssens ont ouvert la Plantation du Beauregard à Hellebecq pour un atelier de cuisine intergénérationnel et une visite de leur plantation de pommes et poires. Les participants ont préparé des délices sucrés avec les pommes du verger, tels qu'une tarte, des beignets, ... les plus jeunes ont pu mettre « les mains à la pâte » ! Le mercredi 21 septembre, l'écoconseiller de la commune de Silly a fait visiter le verger de la zone d'immersion temporaire du Warsbeek à Bassilly aux élèves de première à quatrième primaires de l'école communale d'Hoves et de première et deuxième primaires de Silly. Le jeudi, ces mêmes élèves ont participé à un atelier permaculture animé par Françoise Hendrickx. Les élèves et enseignants ont également reçu des collations locales et saines, l'occasion pour leur faire découvrir le concept Slow Food. En soirée, Christophe Dutrançois a ouvert son verger à Hellebecq à plus de 20 personnes. Après une visite du verger et des conseils sur la taille des arbres hautes tiges, Fabrice Bellefroid de Diversifruits asbl de la Fédération des Parcs naturels de Wallonie a tenu une

conférence autour de la biodiversité au sein de nos vergers. Le samedi soir, nous avons proposé un concert dans l'église de Silly. En première partie, nous avons accueilli Arnoud Rodenburg, organisateur, ancien Bourgmestre de la commune hollandaise de Midden Delfland et ancien Vice-Président du Réseau Cittaslow International. En deuxième partie, c'était au tour de la chorale Les Polysons avec Aurore Tourneur, la Bourgmestre d'Estinnes, commune membre du Réseau Cittaslow. La soirée s'est poursuivie par un buffet Slow Food « La pomme et la poire sous toutes leurs formes » concocté par le chef Pascal Bey de L'Esprit de Village à Thoricourt. Comme le veut la tradition, le marché Slow Food a clôturé la semaine le dimanche. Plus de 15 producteurs locaux de Silly et des environs sont venus présenter leurs boissons en tout genre, produits de la ferme, herbes et tisanes, miel, cosmétiques naturels, mais surtout des produits autour de la pomme et la poire, sous les airs de musique de la fanfare locale. Le Foodtruck Slow Food était également présent pour faire déguster ses délicieux Slow Burgers. Aussi dans le cadre de la Fête de la pomme et la poire, un concours de pâtisserie de pommes et poires fut organisé. Et enfin, en collaboration avec le Centre culturel de Silly, a eu lieu un spectacle gratuit de vélo acrobatique « En selle, ou presque ! » de la compagnie « Ça sent le roussi » dans la cour du Centre culturel pour les petits et grands.

Nous vous remercions pour votre participation et nous vous donnons rendez-vous d'ores et déjà l'année prochaine !

Infos :

Convivium Slow Food « Les Saveurs de Silly » - Place communale, 18 - 7830 Silly – 068 250 537
www.lessaveursdesilly.be – slowfood@silly.be

 Slow Food « Les saveurs de Silly »



Un Alzheimer'Café à Silly ... ça y est !



Dans l'édition précédente, nous vous avons parlé du projet « Alzheimer'Café ». Ce projet se concrétise et il s'installe à Silly à partir de mars 2023.

Avec l'encadrement de la Ligue d'Alzheimer, Nicole Delvaux, psycho-oncologue et Benjamin Willam, ergothérapeute vont suivre une formation d'animateurs en février prochain afin d'accompagner les rencontres tous les 4^e jeudi du mois à la Maison de Normandie de 14 à 16 h. Un Alzheimer'Café fait référence à **un lieu de rencontre en milieu non médicalisé où l'accent est mis sur la convivialité**. On s'y réunit donc autour d'une boisson, d'un gâteau, de chocolats ... pour poser des questions concrètes sur la vie de tous les jours avec Alzheimer et discuter de façon informelle.

Ces rencontres accueillent patients et accompagnant familial.

Ce projet est réalisé et soutenu dans le cadre du Plan de Cohésion Sociale.

Silly Life Box

Dans le cadre du Plan Stratégique Transversal communal, le Conseil Consultatif Communal des Aînés lance le projet « Silly Life Box » ce début 2023. C'est dans le cadre de ce projet que la commune de Silly aura le plaisir de vous offrir un outil gratuit, susceptible de vous sauver la vie !



La Life Box se présente sous la forme d'une « simple » boîte facile à identifier, grâce sa couleur jaune remarquable et à l'autocollant qui la recouvre. Elle pourra contenir :

- Vos médicaments d'urgence ;
- Un ensemble de renseignements médicaux utiles à une bonne prise en charge : médication, allergies, opérations subies, maladies ...
- Et tout élément dont les policiers pourraient avoir besoin en cas de disparition : photographie, signes distinctifs (tatouages, barbe, cicatrices éventuelles ...), habitudes ...

La rapidité de décision et d'action étant capitale lorsqu'il s'agit de secourir quelqu'un, nous vous inviterons à ranger votre Life Box dans un endroit familier (ou à proximité), connu et accessible par tous : **vosre frigo**. Un autocollant vous sera également remis avec la boîte, que vous pourrez afficher sur votre porte d'entrée, à l'intérieur. Ainsi, les ambulanciers, pompiers, médecins généralistes, policiers, aides-soignants et infirmiers qui se présenteront chez vous pour une urgence sauront immédiatement où obtenir les renseignements nécessaires et pourront agir efficacement !

Les activités

Chaque mois, le CCCA vous propose différentes activités comme la Cucina italiana, le Silly Potins, l'atelier « Art'création et expression », l'atelier mémoire et le Repair Café. Et bientôt, un scrabble duplicate.

Ces ateliers se veulent soit ludiques soit des moments conviviaux autour de sujets de la vie quotidienne. Un cycle de conférences sur la santé mentale des seniors a vu le jour parallèlement au projet « Alzheimer'Café » et voici les prochaines dates et sujets :

- **9 Février 2023** : Maladies neuro-dégénératives du vieillissement (Orateur proposé : D^r Serge Blecic, Epicura)
- **13 Avril 2023** : Activité physique
- **8 juin 2023** : Facteurs de risque et cancers

A vos agendas, nous vous attendons avec impatience !

Renseignements :

Sabine Storme : 068 250 537 – seniors@silly.be

les aînés de Silly – www.silly.be

CENTRE CULTUREL

LE CENTRE CULTUREL FAIT SA « TOURNÉE » DES VILLAGES FOCUS SUR LES VILLAGES ET LEURS HABITANTS

MERCI FOULENG !

En janvier 2022, l'équipe du Centre culturel entamait sa tournée des villages en sonnant aux portes des Foulengois avec l'envie de les rencontrer, de découvrir Fouleng et de créer avec les habitants un projet créateur de liens et qui valorise les atouts du village en tissant des partenariats avec les producteurs, artisans, artistes et commerçants du coin ... Nous avons découvert une belle bande de citoyens ultra motivés et foisonnant d'imagination. Au fil des réunions est né « Foule En Fête » ! Un projet fou dont la première édition fut couronnée de succès grâce à la mobilisation de beaucoup les foulengois et de leurs amis ! On vous retrouve en pleine forme et remontés à bloc l'année prochaine pour la deuxième édition de « Foule en Fête » !



BONJOUR HOVES !

En janvier 2023, nous déposerons nos valises à Hoves ! Nous embarquons nos roulottes pour venir à la rencontre des hovois et hovoises et travailler au cœur de votre beau village, avec les habitants, les jeunes et les moins jeunes, les habitants de souche ou les nouveaux arrivants ...

Notre objectif ? Donner une nouvelle possibilité aux hovois de se fédérer, de se connaître, d'imaginer ensemble et de se réunir autour d'une démarche de création participative d'un projet culturel favorisant la rencontre des artistes, du terroir, du patrimoine, ...

VOUS ÊTES HOVOIS ET VOUS AVEZ DES IDÉES ET DES ENVIES POUR VOTRE VILLAGE ? RENDEZ-VOUS LE MERCREDI 08 FÉVRIER À 18h30 À L'ÉCOLE COMMUNALE DE HOVES. !



LES NOCES

Noces de Palissandre (65 ans de mariage)

Monsieur VANDENBROUCKE Joseph et Madame SIOEN Oda de Gondregnies, le 8 avril 2023.

Monsieur DENIS Raymond et Madame BORIAU Jeannine de Bassilly, le 21 juin 2023.

Diamant (60 ans de mariage)

Monsieur VANLINT Freddy et Madame MICHOT Yolande de Thoricourt, le 12 mars 2023.

Monsieur MALBRECQ Jacques et Madame LEQUEU Anne de Silly, le 6 avril 2023.

Monsieur COUVREUR Francis et Madame RICHARD Floriane de Silly, le 11 avril 2023.

Monsieur VAN MAELDERGEM Jacques et Madame DESTERBECQ Nicole de Bassilly, le 13 avril 2023.

Monsieur ROSEE Lucien et Madame WEVERBERGH Flore de Graty, le 3 mai 2023.

Noces d'Or (50 ans de mariage)

Monsieur DE RIJCKE Luc et Madame LEMMENS Chantal de Hoves, le 5 janvier 2023.

Monsieur COLLINS Jerry et Madame COLLINS Theresa de Silly, le 2 février 2023.

Monsieur CLINCKART Bernard et Madame QUITELIER Gilberte de Bassilly, le 7 avril 2023.

Monsieur CALBRECHT Michel et Madame PUT Béatrice de Hoves, le 21 avril 2023.

Monsieur TILLEUX Jules et Madame COLIN Marie-Claude de Hellebecq, le 28 avril 2023.

Monsieur PERREMANS Francis et Madame NELIS Myriam de Hoves, le 28 avril 2023.

Monsieur GILMONT Guy et Madame FLAMENT Nicole de Hoves, le 2 mai 2023.

Monsieur DELSAUT Albin et Madame BRUYNEEL Anne-Marie de Hellebecq, le 5 mai 2023.

Monsieur CLAUS Francis et Madame DESCHUYTENEER Liliane de Silly, le 2 juin 2023.

Monsieur VANTYGHEM Roger et Madame DEMARBAIX Yvette de Fouleng, le 8 juin 2023.

Monsieur BÖHM Ernst et Madame HARNETIAUX Nicolas de Hellebecq, le 16 juin 2023.

Monsieur JOURET Jean-Pierre et Madame BAEYENS Françoise de Hoves, le 29 juin 2023.

Monsieur JAVAUX Louis et Madame SANCHEZ Anita de Hellebecq, le 30 juin 2023.



POLICE



Pour continuer à surfer en sécurité

HORTENSE PADUP EN APPELLE AUX EXPERTS

Il ne vous aura pas échappé que, durant le mois d'octobre, votre boulanger a contribué à la lutte contre les escrocs du web : HORTENSE s'était jointe à notre zone de police pour vous sensibiliser à l'escroquerie sur le net en faisant emballer votre pain dans un sac à son effigie.

Elle n'en reste pas là et a demandé de se faire épauler par THE EXPERT en la matière : le 1^{er} CP Olivier BOGAERT du Computer Crime Unit.

Il vous exposera les avantages et les risques d'internet, vous prodiguera de précieux conseils pour un usage sain du web ainsi que pour sécuriser vos activités personnelles et bancaires.

HORTENSE et le 1^{er} Commissaire BOGAERT vous attendent à :

- JURBISE le 25 janvier 2023 à 19 h – Salle Jacques GALANT, Rue du Moustier, 8
- ENGHEN le 08 février 2023 à 19 h – Ecuries du Parc d'Enghien (1^{er} étage)

L'entrée est gratuite. TOUS CONNECTES, TOUS CONCERNES

Nous restons à votre disposition www.policesyllaetdendre.be 068 250 580

Renseignements complémentaires via M^{me} la Commissaire Patricia Braschkin patricia.braschkin@police.blegium.eu





OUCH BELGIUM ASBL

ASSOCIATION DE PATIENTS

ALGIE VASCULAIRE DE LA FACE CLUSTER HEADACHE

L'Algie Vasculaire de la Face, c'est quoi ?

C'est une céphalée qui se manifeste par des crises de douleur atroce, d'un seul côté du visage, presque toujours le même.

La fréquence des crises est généralement comprise entre une crise tous les deux jours et huit crises par jour, parfois plus.

Enfin, la douleur est constante, bien supérieure à celle d'une migraine, et est essentiellement située au niveau de l'œil, de l'orbite et de la tempe.

Elle est parfois décrite comme étant l'expérience la plus douloureuse que puisse connaître un être humain à tel point qu'on l'appelle parfois la Céphalée suicidaire.



MISSIONS DE L'ASSOCIATION :

INFORMER

Expliquer les symptômes et les traitements

SOUTENIR

Les patients et leurs proches

RASSEMBLER

Pour agir ensemble



OUCH-BELGIUM.BE



LES MOTS DES CHEFS DE GROUPE

Energie et économie



Les conséquences de la guerre en Ukraine se font sentir en Belgique comme dans toute l'Europe, principalement dans les coûts de l'énergie. Nous sommes toutes et tous impacté.es par les prix élevés de l'électricité et du gaz, que ce soient les particuliers, les entreprises, le gouvernement mais aussi notre Commune. Nos habitudes vont être bouleversées. Et nous devons réagir. Notre Commune montre l'exemple. Notre Conseil communal, sur base des recommandations de la Plateforme Transition écologique et Propreté publique (PTEPP), a pris une série de mesures ayant pour objectifs de diminuer les consommations énergétiques des bâtiments communaux. Car l'énergie la moins chère est celle que nous ne consommons pas. Plusieurs initiatives ont été prises et certaines déjà concrétisées. Il s'agit dans un premier temps de limiter la température des bâtiments à 20 °C et de procéder à des coupures de chauffage dans les écoles durant les vacances scolaires ou durant les congés de longue durée. Un audit de nos bâtiments, y compris les écoles et les crèches, permettra de définir les interventions nécessaires en vue d'améliorer la performance énergétique de nos infrastructures. Le regroupement de certains services administratifs dans un seul bâtiment est également envisagé. Le Syndicat d'Initiative et le service Slow Food – Cittaslow seront regroupés dans les anciens bâtiments de la Police locale. Ces locaux ont fait l'objet d'une rénovation durable : isolation, relighting (lampes led) et remplacement du système de chauffage. Une coupure de l'éclairage public de minuit à 5 h du matin est également envisagée. Cette coupure sera différée en fonction de certains villages mais sera bien totale du 01/12/2022 jusqu'au 31/03/2023. Chaque geste compte et toutes les économies d'énergie réduiront nos dépenses. Confrontée notamment aux coûts de l'énergie mais aussi à l'inflation du coût des matériaux et à l'indexation des salaires, notre Commune clôturera néanmoins ses comptes 2021 avec un boni de 26 k€ à l'exercice propre ordinaire. Cette saine gestion de nos finances est le résultat d'un travail collectif et responsable sous l'œil attentif de notre précédente Echevine des finances, Christiane Moerman, qui a rejoint les rangs du Conseil communal au mois de juillet. Elle cède la place à Laurence Pierquin qui a repris les rênes de l'échevinat des finances et des affaires sociales. La Liste du Bourgmestre remercie encore Christiane pour son travail remarquable et rigoureux et félicite une fois de plus Laurence pour son implication dès les premiers jours de la reprise des attributions qui lui ont été confiées. Soyez assurés que nos finances étaient, sont et seront bien gardées et maîtrisées.

Laurent Vrijdaghs, Chef de groupe
« Liste du Bourgmestre »



Silly, terreau de l'associatif...



Le 3 septembre dernier, notre groupe a mis à l'honneur les associations de l'entité.

Pour l'occasion, de nombreuses affiches étaient exposées, permettant ainsi de partager l'histoire d'hommes et de femmes qui, de par leur implication désintéressée au sein des nombreux comités de bénévoles, font vivre nos villages.

Le tissu associatif sillien est plus que jamais indispensable au rapprochement de tous les citoyens, jeunes et âgés, « Anciens » et nouveaux habitants, agriculteurs et navetteurs ...

La demande est forte et peut s'exprimer de multiples façons : ainsi, à l'initiative du centre culturel, un nouveau collectif a vu le jour à Fouleng ... Au-delà de la magnifique journée organisée le 8 octobre, l'événement a permis de tisser du lien entre les habitants autour d'un projet commun, créant ainsi un beau sentiment d'appartenance à ce charmant petit village.

L'associatif, ce sont aussi de beaux élan de solidarité qui foisonnent à Silly : le frigo solidaire, fruit de collaborations mises en place dans le cadre du plan de cohésion sociale du CPAS, remporte un vif succès ; « Ruban rose Silly » participe de par ses activités au bien-être des femmes atteintes du cancer du sein ; les « Amis du cœur » organisent chaque année un week-end pour venir en aide aux familles d'enfants atteints d'une maladie grave ... La liste est loin d'être exhaustive.

Les deux années de confinement ont considérablement freiné les associations dans leurs activités et la crise énergétique actuelle n'est pas là pour améliorer leur situation financière. Cependant, depuis quelques mois, les comités revivent et rivalisent d'ingéniosité pour proposer des animations originales et de qualité.

Afin de les aider à maintenir leurs projets, nous vous invitons à consulter le calendrier des festivités (à lire dans la présente brochure) et à participer sans réserve aux nombreuses activités prévues à l'agenda.

Bon amusement !

Bernard Langhendries,
Chef de groupe « SENS »



Par ces temps difficiles ...



Plus personne ne peut nier que nous traversons une réelle crise économique, énergétique et sociale. Alors que nous pouvons encore compter sur une couverture sociale en Belgique, nombre de travailleurs, d'indépendants et de PME sont directement impactés par l'augmentation exponentielle des coûts des énergies. L'appauvrissement est réel et guette de plus en plus de citoyens et le revenu du travail n'est malheureusement plus une garantie de subvenir à des besoins basiques comme se chauffer ou se nourrir correctement. Ecolo a de tout temps insisté sur la nécessité d'assurer une transition énergétique respectant le développement durable qui lie l'économie, le social et l'écologie. La réalité actuelle nous plonge brutalement dans cette transition mais avec quels dégâts sociaux ... Pour répondre à cette triple crise, chaque niveau de pouvoir tente d'agir dans sa zone de compétence et l'échelon communal ne fait pas exception. Nous avons d'ailleurs interpellé très rapidement le conseil communal afin de pousser au maximum la réflexion sur les mesures, aussi petites soit elles en matière d'économie de chauffage, d'éclairage ou de (ré)-organisation des postes de travail par exemple. Chacun a aussi la possibilité d'agir par de simples gestes du quotidien en changeant ses habitudes : consommer des fruits et légumes de saison, acheter auprès de nos producteurs locaux, investir autant que possible dans l'isolation et une consommation énergétique raisonnable. Des aides existent. N'hésitez pas à contacter les personnes et services ressources tant au niveau de la commune qu'au niveau des guichets de l'énergie de la Région Wallonne. Cette lutte ne peut cependant nous empêcher de garder les finances de la Commune en équilibre : c'est la garantie de pouvoir contribuer à soutenir notre participation à l'effort collectif. Nous y sommes attentifs. En cette période de fin d'année, tournons-nous vers un avenir plus respectueux de l'environnement et saluons la réalisation de 2 projets mobilité qui nous tenaient à cœur : les travaux du Ravel vont pouvoir reprendre dans le respect des riverains pour un meilleur aménagement du site. Et le chemin Dugnolle va enfin pouvoir relier le centre de Silly à la gare pour une vraie mobilité douce. Ecolo Silly vous souhaite de passer de bonnes fêtes de fin d'année auprès de vos proches et de garder la tradition de prendre de bonnes résolutions pour 2023..

Laurent Courtois,
Chef de groupe « Ecolo »



Demain est à nous ...



En raison de la hausse continue des prix, les prédictions économiques disent que la Belgique entrera en récession à la fin de cette année. Cela fait écho pour nombre d'entre nous... Cela signifie aussi concrètement pour nombre d'entre nous que notre pouvoir d'achat va diminuer malgré l'indexation des salaires.

Nous subissons depuis plusieurs mois les hausses vertigineuses des prix de l'énergie (électricité, gaz, mazout) dans nos maisons comme pour nous déplacer. D'aucuns seront également confrontés à la précarité énergétique.

Si nous pouvons toutefois saluer le caractère résilient de nos institutions, n'oublions pas que chacune et chacun de nous fait partie de la solution. À l'instar des Ukrainiens face à l'agression brutale de leur voisin, nous sommes chacune et chacun la boîte à idées et quelques fois la boîte à outils pour faire reculer la précarité, la solitude et l'égoïsme.

Silly est riche en réseaux sociaux, c'est autant de boîtes à idées à donner comme à saisir.

En cette fin d'année, c'est l'occasion de se présenter des vœux et le nôtre cette année est que par nos actions citoyennes, notre avenir nous appartienne (enfin) ...

Audrey Trentesaux,
Chef de groupe « PS »



SILLOPTIQUE

Fabienne Schoeling

**Verres solaires offerts
à l'achat de verres progressifs
nouvelle génération**



France
Oxibis

Place Communale 25 - Silly - 068 33 40 04 – **PARKING AISÉ** 

Conditions salon sur nos véhicules hybrides et électriques



d'expérience Citroën
à votre service



Une équipe professionnelle et un accueil personnalisé



Ets. Tennstedt

ENGHIEU - EDINGEN

à votre service depuis 1924 / tot uw dienst sinds 1924

www.citroen-tennstedt.be

 Citroën Tennstedt Enghien

Chaussée d'Ath 12 - 7850 Enghien | Tél. 02 395 37 58