

Silly info



Solange Rousseau, centenaire



Le Gouverneur en soutien aux artistes



Théâtre au vert fête ses 20 ans

Bulletin officiel d'information de la Commune de Silly – Juin 2021

- Mot du Bourgmestre
- Travaux
- Mobilité – Enseignement – Petite enfance – Accueil temps libre
- Sports et Jeunesse
- Centre public d'action sociale
- Finances
- Ecoles communales
- Infos communales
- Cittaslow-Slowfood
- Les Noces
- Tourisme
- La Police
- Solange Rousseau
- Les mots des Chefs de groupe



P&B A



Le site des anciennes fonderies va faire peau neuve et s'apprête à accueillir un bel ensemble d'appartements de 1 à 3 chambres ainsi que des penthouses bénéficiant tous d'un label énergétique A.

À 500 mètres de toutes les commodités du centre ville, la localisation offre un véritable confort de vie au quotidien.

À 500 mètres de la gare, vous pourrez prendre le train à pied. 5 minutes à pied, 20 minutes en train, vous voilà à Bruxelles!

**N'ATTENDEZ PLUS,
VISITEZ NOTRE APPARTEMENT TÉMOIN !**

WWW.DELZELLE.BE
02 899 26 25

**Appartement 2 chambres
81 m² - Terrasse 13 m²**

à pd **164.000€**

Hors frais - Cave incluse

**APPARTEMENTS NEUFS
À VENDRE**

Le mot du Bourgmestre

L'union fait la force

Ah, cette devise de notre Constitution que l'on a tendance à oublier, elle aura été forte de sens durant cette période de pandémie.

Tout d'abord dans votre extraordinaire respect des normes imposées par le Gouvernement fédéral. Les chiffres de la contamination dans notre Commune ont toujours été en-dessous des moyennes nationales et provinciales. Chacun a donc pris la mesure de la gravité de la situation et adapté ses comportements, pour protéger les autres, les aînés particulièrement. Je suis bien en pensée avec celles et ceux qui ont perdu un être cher, une situation plus difficile encore en cette période. Parce que je l'ai vécu personnellement, je veux aussi avoir une pensée pour les familles qui ont un membre de leur famille dans les homes. L'absence de contacts directs et de liens sociaux a été une dure épreuve durant ces derniers mois, beaucoup m'ont parlé de cette tristesse au quotidien, de ces regards perdus, ces silences, sachez que j'ai vécu cette période en empathie avec vous tous.

Mais nous avons aussi montré qu'avec un peu d'audace des activités ou services pouvaient quand même être réalisés dans le respect des règles sanitaires. Je pense à la récolte des déchets, la remise en route du marché dominical, la création de guichets « covid-safe » l'an passé mais aussi dans l'organisation d'événements culturels comme des concerts (et bravo à Silly concerts pour son implication dans still standing for culture). Mais aussi Silly silence dans le bois du Brunfaut, Théâtre au vert à Thoricourt et plus récemment le Parcours d'artistes, qui en éclatant l'organisation sur près de 30 lieux a montré combien le public était demandeur de retrouver des lieux communs. La règle de tout cela était une conscientisation collective des risques et vous l'avez très bien compris. Pour tout cela merci et bravo à chacun de vous.

Unanimité au Conseil communal

A un autre niveau, tous les Conseillers communaux, de tous partis confondus, ont aussi montré que l'union faisait la force. Plusieurs dossiers plus délicats et plus complexes étaient pourtant sur la table et, là encore, une unanimité s'est naturellement installée.

C'est ainsi que tout le monde (sauf le PS) a validé le dossier du Ravel à Bassilly. Il suit son long (trop long) chemin administratif. Certes des oppositions se sont exprimées mais la raison, celle de répondre aux multiples usagers de tout âge, a pris le dessus. La Commune continuera aussi à crier haut et fort qu'elle a été traitée différemment des autres communes pour ce dossier qui vient d'être transmis au fonctionnaire délégué.

Un autre dossier d'urbanisme a aussi suscité l'émoi dans le centre de Silly. Le projet déposé par la société Equilis n'avait pas l'aval de la Commune, principalement dans son nombre de logements. S'il continue à suivre son chemin administratif, il ne rencontre pas en l'état les axes définis en 2016 par le Conseil communal. Pour rappel, ce projet en centre de village consiste à proposer un espace intergénérationnel, de type durable, pour répondre à des besoins en logements insuffisamment rencontrés. Il doit aussi s'intégrer dans le bâti existant, même si l'on peut intégrer une certaine modernité, tant dans la volumétrie que les matériaux utilisés. Pour l'ensemble du Conseil, comme pour la CCATM, le projet déposé ne répondait pas aux aspirations pressenties.

Dans un autre registre, les projets de mobilité, proposés par l'Echevine Violaine Herbaux, vont quelque peu modifier nos habitudes et on sait que cela est parfois mal perçu. Pourtant ils répondent à toutes les consultations citoyennes organisées ces dernières années à savoir : plus de mobilité douce, plus de trottoirs dans les centres de villages, plus de pistes cyclables et plus de sécurité aux abords des écoles. Les projets en cours à Silly, Hellebecq et Graty sont la réponse concrète à ces consultations. Elles figuraient par ailleurs dans les programmes électoraux de tous les partis, sans exception, et sont relayées par l'Observatoire de la sécurité dans son plan SAVE (Silly ayant obtenu ce label pour la qualité de ses actions en matière de sécurité sur son territoire).

Enfin, au niveau social, le relooking très réussi du CPAS, mené par Antoine Rasneur et ses Conseillers, a donné au lieu une dimension familiale et intergénérationnelle, tout le monde s'en réjouit.

Et d'autres projets en préparation ...

Un parking de 72 places à l'arrière de la place dégorgera ainsi le centre du village et servira prochainement à la Maison rurale.

L'achat d'un terrain derrière l'école de Thoricourt devrait déboucher à moyen terme sur une extension de l'école d'immersion.

L'achat du terrain, propriété de Haute Senne logement, à la Clergerie à Hoves, verra la construction d'une autre Maison de village et d'un ballodrome tant attendu par les pelotari hovois. La place du village devrait, elle aussi, être relookée dans le même temps.

Nous avons encore dans nos tiroirs l'installation d'une halle pour les producteurs locaux, la création d'une nouvelle crèche et la poursuite du réseau Ravel, maillage pédestre entre nos villages.

Pour tous ces projets, je vous invite à parler avec les Conseillers communaux et du CPAS, ils sont là pour vous expliquer la genèse des projets et leur avancement. Plus que jamais je rappelle cette citation « c'est ensemble que l'on réalise les plus belles choses ».

Bel été à tous et restez prudents malgré tout. Continuez à porter le masque là où il y a beaucoup de monde. Même si plus de la moitié de la Commune est déjà vaccinée, il faut encore une vigilance durant les prochains mois. On compte sur vous et belles vacances.



Photo Oriane Blasco

Christian LECLERCQ,
Votre Bourgmestre

Permanences sur rendez-vous
Le mercredi de 16h à 17h
Le samedi de 10h à 12h (sauf congés scolaires)
Secrétariat : 068 250 500



De nos étables... ... à votre table

Boucherie en direct de la Ferme et tous légumes de saison

Traiteur - Détail

Poulets à la broche de chez Patrick, le dimanche
Légumes frais de saison
8 Fermes de Silly réunies pour vous servir.

Consommez local!

Dominique et Carine

Boucherie Dominique et Carine

17, rue de la Station - 7830 Silly - Tél. 068 568 471

Toutes nos viandes de boeuf sont issues de l'élevage Borgenon-Loyens à Silly



Horti Max^{SPRL}

Création & entretiens d'espaces verts
Aménagements des abords

- ⊙ Conception & création de jardins de tout style
- ⊙ Création & entretien de pelouses
- ⊙ Taille & rabattage de haie
- ⊙ Abattage, élagage et dessouchage d'arbres
- ⊙ Aménagements extérieurs, clôtures, pavage, terrasse, ...
- ⊙ Devis gratuit et contrat d'entretien selon vos exigences



Maxime Waroquier | Rue Ville Basse 16 - 7830 Silly
0485 32 69 60 |

waroquiermaxime@hotmail.com



VENTE & LOCATION

info@immo-sille.be

Pavé d'Ath 46 Bte 1 - 7830 Bassilly

068/56.83.75

www.immo-sille.be

Agréée IPI 510 124

N° d'entreprise: 0600.833.143



Menuiserie Deschamps

0474 93 35 39

Châssis | Portes | Volets
Cloisons | Parquets | Placards

Aménagements intérieurs

menuiseriesdeschamps@gmail.com



Menuiserie Deschamps

DEHA GROUPE SPRL

Votre spécialiste
prêts hypothécaires



Votre Courtier
Votre meilleure
Assurance

0475 89 24 37

Rue de l'Église 19 - 7830 Silly

dehagroupe@gmail.com

www.dehagroupe.be



Helichrysa

Centre de soins et de beauté

Soins à domicile | Pédicure médicale | Endermologie
Vernis semi-permanent et ongles en gel
Épilations | Soins visage | Soins corps
Massage aux huiles essentielles
Pédicure | Manucure | Maquillage

Avène | Caudalie | Garancia | Nuxe



Catherine Fourmy

068 57 24 01

34 rue Cavée - 7830 Bassilly

helichrysa@gmail.com



Travaux

Enfin, l'achèvement des travaux de la rue Bourlon

Après le renouvellement des impétrants de la SWDE et de Proximus, après la réalisation du réseau d'égouttage séparatif avec l'intercommunale Ipalle, après la réfection de la voirie dans des conditions climatiques difficiles, nous arrivons à la fin des travaux d'aménagement des accotements qui finalisent le projet de la réfection de la rue Bourlon.



Entretien des voiries

Cette année, les entretiens se concentreront sur le renouvellement des joints de scellement sur certaines voiries en béton. Ces travaux seront réalisés par l'entreprise Infrastructure et construction en juin 2021.

Réalisation des trottoirs dans les rues de la Sylle et Chef-Lieu à Hellebecq

Dans le courant du mois de mars 2021, l'entreprise Nutons de Gembloux a réalisé avec efficacité la construction d'un kilomètre de trottoir en hydrocarboné adapté aux P.M.R. le long de la rue de la Sylle. Elle terminera la réfection du trottoir à la rue Chef-Lieu entre le calvaire et la place d'Hellebecq avant les congés de juillet. Ces travaux d'un montant de 161.000,00€ T.V.A. comprise sont subsidiés à 60 % par la Région wallonne.



Curage des 2.000 avaloirs

En partenariat avec l'Intercommunale Ipalle, l'entreprise A2 a remporté le marché pour le curage annuel et le recensement GPS des 2.000 avaloirs sur notre entité. En dehors de ce passage, les ouvriers communaux continueront l'entretien sur demande. Nous

vous rappelons que les avaloirs ne sont pas des poubelles comme le stipule la campagne de sensibilisation «ici commence la mer».



Entretien des toitures d'églises

Le Conseil communal a approuvé le marché pour l'entretien des toitures d'églises pour une période de 2 ans. L'entreprise Félix d'Horrues, qui a remporté le marché, a déjà réalisé les travaux de remplacement des ardoises, de la zinguerie, des boiseries et du nettoyage des corniches des églises de Graty, Thoricourt et Fouleng. Ces travaux de haute voltige réalisés par des artisans locaux permettent de préserver les nombreux édifices. Le budget prévu pour les 2 années s'élève à 55.000,00€.



Avancement des dossiers de restauration des églises de Hoves et de Bassilly classées au patrimoine.

Les procédures pour l'octroi des autorisations et des subsides pour la restauration de la toiture de l'église de Hoves et pour la reconstruction du pignon de l'église de Bassilly, effondré lors de la tempête, sont en cours de finalisation.

Hector YERNAULT, 1^{er} échevin

Echevin des Travaux
et de la Propreté publique



Mobilité

« Partageons notre route pour la sécurité de tous »

Avec l'arrivée de l'été, piétons, cyclistes et cavaliers seront de plus en plus nombreux sur les routes. Un rappel à la prudence peut donc être bien utile. La nouvelle campagne de prévention routière, présente sur toute l'entité de Silly, est mise en place dans le cadre du Plan SAVE et réalisée en partenariat avec les opérateurs locaux : la Ligue des familles, le Centre culturel, le Gracq et les services de police.

« Partageons notre route pour la sécurité de tous » est un projet 100% local puisqu'il a été visuellement imaginé par l'illustratrice Hellebecquoise Charlotte Meert.



Aménagements du Centre de Graty

Le Conseil communal du 15 février 2020 a adopté à l'unanimité plusieurs mesures en phase test visant à diminuer la vitesse dans le centre de Graty. Ces mesures visent également à préserver le cheminement piéton à proximité de l'école et s'inscrivent dans le plan de sécurisation des abords des écoles. À la demande du Collège, les riverains de la Rue d'Hoves ont été consultés par le service Mobilité de la Commune de Silly. **S'agissant de mesures test, le service Mobilité reste à l'écoute des remarques afin d'améliorer le dispositif.**



Les mesures à l'essai sont les suivantes :

- Création de zones d'évitement pour le stationnement – Graty, rue d'Hoves n° 37, 27 et 2. Après la phase test, des zones d'évitement striées triangulaires pour chaque bac à fleurs, annonçant le début d'une zone de stationnement, seront mises en place
- Etablissement d'une zone de stationnement – Graty, rue d'Hoves n° 27 à 23
- Délimitation du stationnement au sol – Graty, rue d'Hoves n° 2 à 6
- Création d'un passage piéton – rue d'Hoves/place de

Aménagements du centre de Silly

La proximité du parc Pairi Daiza, le succès du marché local, la présence des 2 écoles fondamentales comptant plus de 300 enfants, des commerces locaux et la construction de nouveaux logements entraînent depuis ces dernières années une augmentation du trafic dans le centre du village de Silly. Plusieurs aménagements seront réalisés durant les prochains mois afin de sécuriser les usagers faibles, d'apaiser la circulation, de limiter le trafic de Pairi Daiza et d'induire préventivement une diminution de la vitesse.

Le projet

1) La création d'une zone de rencontre,

où la vitesse sera limitée à 20 km/h. sur la place et dans la rue de la Cure. Les travaux comprendront le marquage au sol des 50 emplacements de parking et la réfection de la rue de la Cure.

2) L'extension de la zone 30

dont les entrées seront situées comme suit :

- rue Docteur Dubois à hauteur du n° 19 (rue Gérard Bastien)
- rue de la Station à hauteur de la rue St-Pierre
- rue Ville Basse à hauteur du Delhaize
- rue du Marais à hauteur du n° 26
- rue St-Pierre : toute la rue sera en zone 30.

Les travaux comprendront la réalisation d'effet de porte aux entrées de la zone 30 au moyen de coussins berlinois. Pour la rue Docteur Dubois, ce dispositif sera renforcé par le rétrécissement de la voirie sur une longueur de 20 mètres à hauteur du n° 19 pour permettre l'aménagement d'un quai de bus sécurisé.

3) Le renforcement de l'entrée de l'agglomération

à la rue de la Station par le placement de 2 coussins berlinois à proximité du pont du TGV.

4) L'aménagement de dispositifs pour les usagers faibles.

- rue Docteur Dubois : création d'une piste cyclo-piétonne d'une largeur de 2 mètres surélevée de part et d'autre de la voirie entre la chaussée de Ghislenghien et le n° 19 (entrée de la zone 30). La réfection des trottoirs en hydrocarboné du n° 19 vers le centre de Silly.
- rues de la Station et Ville Basse : une bande cyclable suggérée sera réalisée dans la zone agglomérée au moyen de marquage au sol, de chevrons et de logo vélo.

5) L'accès des personnes à mobilité réduite (PMR) à la Maison communale

La rampe d'accès sera adaptée et remise aux normes de façon à faciliter l'accès au guichet unique.

Planning des travaux : L'entreprise Eurovia de Tournai commencera les travaux le 14 juin 2021 par les trottoirs et la piste cyclo-piétonne de la rue Docteur Dubois. La durée pour l'ensemble des travaux est fixée à 100 jours ouvrables hors intempéries.

Subsides : Les travaux sont subsidiés à 60% par la Région wallonne.

Enseignement

Covid-19 – Moyens supplémentaires pour les sanitaires



L'octroi, sur remise de dossiers préalables, de subventions exceptionnelles dans le cadre de la pandémie COVID-19 a permis la rénovation des sanitaires des écoles de Thoricourt, Graty et Hellebecq. Les montants octroyés par la Fédération Wallonie-Bruxelles étaient respectivement pour chaque école de 2.899,79€, 2.358,72€ et 2.014,20€.

Projet Provelo

Tel que prévu dans le Plan SAVE 2020–2022 (Sauvons la Vie de nos Enfants), les élèves de 6^e primaire de l'école de Bassilly se sont entraînés et ont passé l'épreuve finale pour l'obtention du



Brevet du cycliste. Un projet mené en collaboration avec l'ASBL Pro Vélo et qui permet non seulement d'apprendre aux enfants les règles importantes à respecter pour être en sécurité mais également d'encourager ce mode de transport.

Attention à nos enfants



Le manque de visibilité de nos écoles est l'une des principales conclusions du diagnostic réalisé sur la sécurité aux abords de nos écoles. L'installation des totems « Attention à nos enfants » à proximité de chaque école vise à attirer l'attention des conducteurs et à renforcer la vigilance.

Accueil Temps libre

Opération « Plaisir d'Apprendre »



Notre Commune a adhéré à ce programme de remédiation durant l'été, mené par le Ministre-Président de la Fédération Wallonie Bruxelles, Pierre Yves Jeholet.

Des cours de remédiation le matin et des activités culturelles et sportives l'après-midi. Sont concernés les élèves de 6^e primaire jusqu'à la 5^e secondaire. L'encadrement sera effectué par des étudiants des hautes écoles et universités et par des bénévoles ayant une expérience pédagogique. La participation est gratuite et se fera au sein de l'Administration communale (lieu à confirmer).

Les dates des sessions sont les suivantes :

Pour les élèves de la 6^e primaire à la 3^e secondaire, 3 semaines sont prévues :

- Du 5/7 au 9/7
- Du 12/7 au 16/7
- Du 16/8 au 20/8

Pour les élèves de la 3^e à la 5^e secondaire, 1 semaine prévue :

- Du 23/8 au 27/8

Inscriptions obligatoires!

Les étudiants et bénévoles intéressés peuvent également se faire connaître.

Stage de remédiation scolaire

L'année scolaire 2020–2021 aura été malheureusement fort perturbée par la crise sanitaire liée à la Covid-19. Les élèves ont indubitablement subi des répercussions dans leurs apprentissages et dans leur construction personnelle. C'est pourquoi, en plus de l'opération « Plaisir d'apprendre », le service de l'Accueil Temps Libre organise une semaine supplémentaire de remédiation scolaire sous forme de stage intitulé « remédiation scolaire & multi-activités récréatives ». Informations pratiques :

- Pour les élèves de la 1^{re} à la 6^e primaire :
- Du 16/8 au 20/8
- Lieu : école communale de Silly, de 9h00 à 16h00

L'encadrement est assuré par des enseignants qualifiés et par l'équipe des accueillantes extra-scolaire du service Accueil Temps Libre de la Commune de Silly.

Inscriptions obligatoires!

Personne de contact pour
« Plaisir d'apprendre » et le « Stage de remédiation » :
Delphine Limbourg – 068 / 25 05 15 – extrascolaire@silly.be



Violaine HERBAUX,
Echevine de l'Enseignement,
de l'Extra-scolaire, de la Petite
enfance et de la Mobilité



**CÉDRIC
PLOMBERIE**
CHAUFFAGE & SANITAIRE

**ENTRETIEN | DÉPANNAGE
INSTALLATION**

WWW.CEDRICPLOMBERIE.BE
INFO@CEDRIC-PLOMBERIE.BE
0486 48 48 82

ASBL Bellerive

rue du Mateur 2
7830 HOVES

02/395 55 13



Mission : encadrement de personnes adultes autistes à partir de 18 ans.
Vision : Nous visons l'autonomie et l'intégration sociale.
Valeurs : bien-être et l'épanouissement de la personne, respect de soi...



Entreprise Hanocq Christian SRL
Entreprise familiale



**Chauffage & Sanitaire
Entretien & dépannage
Chauffage sol
Tubage de cheminée**

Tél. & Fax : 067 45 88 52
info.hanocq@gmail.com

Rue d'Hoves 61 • 7830 Graty

LE POULET DE GIBECQ

Votre magasin à la ferme : Véritable volaille fermière

**Poulets fermiers
rôtis le Dimanche matin**

VENTE :

- de volailles entières ou découpées • d'agneau
- de nombreuses préparations à base de volailles, hamburgers, saucisses, hachés, cordons bleus, oiseaux sans tête, cuisses de canards confites, ...
- de produits laitiers variés • de farine et pain bio
- de légumes de culture bio, fruits et jus • de boissons diverses artisanales

DANS NOTRE « MAGASIN » : Le contact direct avec le producteur, le maximum d'informations sur les produits, la bonne relation et la convivialité.

Au chemin de l'Arcamp n°1 à Gibecq
Tél. 068/552847 (magasin) et 0475/866922 (ferme)
Rejoignez-nous aussi sur 

A votre service, chaque semaine : LE MERCREDI de 15 à 19h (fermé en juillet et en Août le mercredi)
LE VENDREDI de 15 à 19h - LE DIMANCHE de 9 à 13h avec le poulet rôti



Baudoux.

BUREAU DE COURTAGE - ERIC BAUDOUX SPRL

Grand-Place 2 - 7850 Enghien - Tél. 02/395 51 40 - info@baudoux.be

Assurances

**Toutes compagnies
Toutes branches**

**Assistance téléphonique
24h/24 7j/7**



Sports et jeunesse

SPORTS

Les employés du service des Sports, de la Jeunesse et du Centre Sportif Local n'ont pas démerité durant cette période aux mesures COVID astreignantes pour leur secteur. Ils ont assumé l'organisation et la réussite de nombreuses activités à destination des jeunes et des moins jeunes.

Le sport à Silly



Stage multisports lors des congés de Carnaval



Stage de Pâques « Top Sports » pour les ados



Initiation à la trottinette pour les élèves de nos écoles

Trail des 3S (Sport-Saveur-Silly)

Le 29 août le centre de Silly sera en fête, le premier Trail sillien associera le sportif et le festif. Trois parcours seront proposés (7 km, 14 km et de 21 km) aux sportifs valides, à l'handisport et au canicross. Un marché Slow Food prendra place dans le parc communal et une ambiance musicale sera assurée sur la place jusqu'à la tombée de la nuit. Les enfants ne seront pas oubliés, un espace avec de nombreux châteaux gonflables sera installé. La signification des 3S = Sport-Saveur-Silly

29 AOUT 2021 à SILLY
7/14/21 KM
Handisport
Canicross
Trailers
Slow Food Les Saveurs de Silly

www.traildes3s.be • 068 25 05 14 • sports@silly.be

JEUNESSE

PLAINES DE VACANCES

Vif succès pour les plaines de Pâques, près de 100 enfants répartis dans 10 « bulles » (mesures Covid-19) y ont participé.



PLAINES DE VACANCES DE SILLY
Une initiative de l'échevinat de la jeunesse et des sports

Bassilly - Silly - Hoves
Enfants de 3 à 15 ans
Inscriptions: www.silly.be
Contact: jeunesse@silly.be
068 25 05 14

Eric PERREAUX

Echevin des Sports et de la Jeunesse.
Président du Centre Sportif Local SillySports





Tél. 068 28 26 80 - info@athimmo.be
Esplanade 11 à 7800 Ath



**NOS IMMEUBLES
SONT SUR NOTRE SITE
WWW.ATHIMMO.BE
VENEZ LES VISITER !**



ARCHITECTE PAYSAGISTE



www.vertconcept.be

VOS EXTERIEURS, NOTRE PASSION
CREATION ET AMENAGEMENT DE VOS EXTERIEURS

www.vertconcept.be

rue de Grammont 37, 7830 Bassilly
Tél. +32 476 77 26 96 - info@vertconcept.be



**Christophe
Philippin**

*Infirmier indépendant conventionné,
spécialisé en soins de plaies, formation en soins palliatifs*

Soins infirmiers à domicile :
pansements, toilettes, injections...

Réalisation de tests du sommeil à domicile

GSM : 0473/23 27 69
E-mail : cp@quality-health-care.be



**LA FERME
DU PARC SCRL
HOVES**



- Ecurie La Ferme du Parc à 7830 Hoves
- Pension chevaux et poneys
- Leçons collectives et individuelles pour tous les niveaux
- Stages d'équitation
- Perfectionnement à l'obstacle et dressage
- Elevage
- Débouillage
- Chevaux et poneys à vendre
- Organisation brevets LEWB

Parc 2 (chaussée Brunehault) à 7830 Hoves - lafermeduparc@skynet.be

Margaux Kempter 0474 49 87 11
Anne Boon 0472 48 77 83

lafermeduparc.be



*Salon de toilettage
Chacha*

Esthéticienne canine

0472/105.406

uniquement sur rendez-vous

*Chaussée d'Enghien n°13
7830 Hoves*



FRANCOIS ROUSSEAU
A r c h i t e c t e

Nouvelles constructions passives ou très basse énergie
Transformations d'habitations et d'immeubles

Chée de Ghislenghien 73 bte 1 - SILLY - tel 0486 31 23 36

Centre Public d'Action Sociale de Silly



La crise sanitaire a eu un réel impact sur nos habitudes quotidiennes et a prouvé la nécessité du maintien du lien social. Le CPAS de Silly tend à satisfaire au mieux tous les besoins et demandes de la population. Le taxi social du CPAS, en collaboration avec la Commune, assure gratuitement le transport des habitants de l'entité qui n'ont pas la possibilité de rejoindre par leurs propres moyens le centre de vaccination.

Le CPAS poursuit sa lutte contre l'isolement. En début d'année 2021, nos tablettes ont été mises à la disposition des deux maisons de repos de l'entité. Les résidents et animateurs des Jardins de la Sille et de la Résidence Melody les ont utilisées pour leurs activités et les contacts des familles.

Nous vous rappelons que si vous avez besoin d'une écoute ou d'un soutien moral, les bénévoles de la Croix-Rouge se tiennent à votre disposition.

sont prévues afin d'apprendre à utiliser correctement un ordinateur et de découvrir les applications qui en découlent.

Le contexte du Covid-19
implique une limitation de vos contacts sociaux,
vous vous sentez seul et souhaitez pouvoir
converser un peu ou avoir un soutien moral ?

Les bénévoles de la
Croix-Rouge se tiennent
à votre disposition par
téléphone.

Vous pouvez contacter **Mr Vandoooren** de la Croix-Rouge au **0476/45.81.93** entre 9h et 16h. Il vous mettra ensuite en contact avec **les bénévoles**.

Ceux-ci vous apporteront leur chaleureux soutien dans cette situation difficile.

Le Plan de Cohésion Sociale et le CPAS de Silly vous informent de l'ouverture de

L'EPN DE SILLY

Cet Espace Public Numérique (EPN) est une structure de proximité ouverte à tous, équipée de matériel informatique et connectée à internet.

Il vous offre **gratuitement** l'accès et l'apprentissage à l'informatique, à Internet et à la culture numérique. L'EPN vous propose également de profiter de l'imprimante mise à votre disposition.

Où ?
 Au CPAS de Silly
 Rue Ville Basse 15,
 7830 Silly

Quand ?
 L'EPN sera accessible sur rendez-vous durant tous les jours de la semaine.
Prise de rendez-vous possible à partir du 22/02/2021

Info et contact
 Mme Mercka
 068/54.52.15
 projet.communication@cpas-silly.be

Grâce à la subvention de la Région wallonne, et au-delà de l'aide communale, une aide sociale financière peut être apportée aux personnes en difficulté suite à la crise sanitaire. Cette aide, octroyée sous l'œil bienveillant de nos assistantes sociales, fait partie d'un large éventail d'aides que nos services veulent apporter : aide accrue au paiement des factures « eau, gaz, électricité », aide psychologique, aide alimentaire démultipliée, aides financières destinées à lutter contre l'insupportable pauvreté infantile, etc.

Diverses aides ponctuelles ont également vu le jour cette année par le biais de subventions Covid de la Région wallonne comme la distribution de kits d'hygiène comprenant des produits bio et écologiques ainsi que la mise à disposition de bons auprès des producteurs locaux de l'entité.

Le CPAS de Silly a ouvert, en février dernier, un espace public numérique (EPN) dans le cadre du Plan de Cohésion Sociale. Celui-ci dispose de 5 ordinateurs et est accessible à tous sur réservation. Plusieurs formations et activités, spécifiques à chaque génération,

L'ASBL Slowfood, le CPAS, le PCS ainsi que toute une équipe de bénévoles se sont lancés dans le projet d'ouverture d'un frigo partagé. En avril, l'Epicierie Slow a vu le jour. Elle a pour objet de lutter contre le gaspillage et de permettre à tout un chacun de profiter des surplus de denrées alimentaires qui s'entassent dans nos frigos, jardins ou grandes surfaces. La boutique est ouverte chaque jeudi de 17h à 19h dans les locaux du Syndicat d'initiative, rue D' Dubois 6 à Silly. L'Epicierie est ouverte pour le dépôt d'aliments, le jeudi de 16h30 à 17h.

Le CPAS et la Commune ont permis aux Silliens de faire des économies sur leur facture d'énergie. En effet, dans le cadre du PCS, les deux administrations se sont associées à la plateforme de conseil en énergie Wikipower pour proposer des achats groupés d'énergie verte. L'offre d'achat groupé permet, en moyenne, de réaliser une économie de 40%.

Vous avez récemment vu qu'une plaine de jeux arbore la pelouse devant le bâtiment du CPAS. Celle-ci est accessible tous les jours pour les enfants de 3 à 12 ans, accompagnés. Cet espace ludique a vu le jour grâce à un subside de la Loterie Nationale ainsi qu'à un legs au CPAS en remerciement de la qualité de l'accompagnement du service social.



Le CPAS de Silly est sur Facebook. Rejoignez-nous sur la page

« CPAS de Silly »!
info@cpas-silly.be – TEL : 068 44 95 44

Antoine RASNEUR,

Président du CPAS de Silly et du Plan de Cohésion Sociale
 Échevin du Tourisme



LOISELET

LOCATION - VENTE - SERVICE



rue des Matelots, 70 - 7800 ATH Tél: 068 26 46 46 www.loiselet.be info@loiselet.be

Ets Parmentier

Chauffage - Sanitaire

- Chauffage Central
- Sanitaire, Traitement des eaux
- Énergies Renouvelables
- Ventilation

Chaussée De Ghislenghien, 5 - 7830 Silly
0477/71.85.65 - parmentier.ets@gmail.com

VOTRE PARTENAIRE IMMOBILIER
VENTE ♦ LOCATION ♦ EVALUATION



TREVI
HAUTE SENNE

SERVICE COMPLET ET PERSONNALISE
POUR DES TRANSACTIONS
IMMOBILIERES REUSSIES

Tél. 02/396 30 35
Rue d'Herinnes 18 - 7850 Enghien

Tél. 067/70 01 04
Rue de la Station 96 - 7060 Soignies

www.trevihautesenne.be
info@trevihautesenne.be

Artisan Ebéniste Pierre Bonnet

Depuis 1987

- Restauration de tous meubles anciens
- Création et réalisation de mobilier haut de gamme

Rue de la Miraine, 45 - 7830 Fouleng
0475 21 12 43 | bonnet.p@skynet.be



Plétinckx Pierre
Architecte Paysagiste



Conception
et
réalisation



Rue de Paris, 22
7830 Bassilly
0471 40 09 69

Le calendrier des festivités 2021

Juillet	Heures	Activité	Lieu	Organisation
De juillet à septembre		Silly Silence	Silly	Service culturel ☎068 250 512 ✉culture@silly.be Syndicat d'initiative, Slow food, Centre culturel
Dimanche 4	de 9h30 à 12h	Marche Nordique	Labiau	Syndicat d'initiative Silly ☎068 331 606 ✉tourisme@silly.be
Dimanche 4	11h30	Petit concert d'été : Fanfare Raks in Aksi	Silly	Silly Service culturel ☎068 250 512 ✉culture@silly.be
Dimanche 4	de 14h à 18h	Ouverture MaquiStory	MaquiStory à Saint-Marcoult	Syndicat d'initiative Silly ☎068 331 606 ✉tourisme@silly.be
Du lundi 5 au 13 août	de 9h à 16h	Plaines de vacances	Silly, Bassilly, Hoves	Service de la Jeunesse ☎068 250 514 ✉jeunessejeunesse@silly.be
Mercredi 7	de 14h à 16h	Petite Boucle	Meslin-L'Évêque	Syndicat d'initiative Silly ☎068 331 606 ✉tourisme@silly.be
Les mercredi 7, 17 et 21	de 18h à 20h	Initiation au trail par Hainaut Sports	Bois de Silly	Service des sports ☎068 809 033 ✉sports@silly.be
Jeudi 8	de 10h à 14h	Cucina italiana	Salon à Graty	Conseil Consultatif communal des Aînés
Jeudi 8	de 14h à 18h	Ouverture MaquiStory	MaquiStory à Saint-Marcoult	Syndicat d'initiative Silly ☎068 331 606 ✉tourisme@silly.be
Dimanche 11	11h30	Petit concert d'été : Madame Régalle!	Silly	Service culturel ☎068 250 512 ✉culture@silly.be
Mercredi 14	de 14h à 17h30	Repair Café	Centre Culturel	Par le Conseil Consultatif communal des Aînés
Jeudi 15	de 14h à 16h	Silly Potins	Maison de Normandie	Conseil Consultatif communal des Aînés
Jeudi 22	de 10h à 12h	Atelier mémoire	Biblioludothèque	Consultatif communal des Aînés
Vendredi 23, samedi 24 et dimanche 25		30° Grand tir aux clays Vendredi : 20h : Barbecue jambon braisé Samedi : 13h à 19h : Tir aux clays Dimanche : 10h à 19h : Tir aux clays	103 rue St Marcoult à St Marcoult	Tir Club du Mazarin ☎0474 879 624
Mercredi 28	de 13h à 18h	Jeux de cartes	Salle du Marais à Silly	Les 3 x 20 Silly ☎0475 68 09 35 ✉letouche.luc@skynet.be
Jeudi 29	de 9h à 16h	Sport ADEPS Tour	SillySports	Service des sports ☎068 250 514 ✉sports@silly.be

Août	Heures	Activité	Lieu	Organisation
Dimanche 1 ^{er}	de 9h30 à 12h	Marche Nordique	Silly	Syndicat d'initiative Silly ☎068 331 606 ✉tourisme@silly.be
Mercredi 4	de 14h à 16h	Petite Boucle	Bois-de-Lessines	Syndicat d'initiative Silly ☎068 331 606 ✉tourisme@silly.be
jeudi 5		Le Brabant flamand : Leuven Tirlemont Hoegaarden		CDH Sens Silly ☎0475 68 09 35 ✉letouche.luc@skynet.be
Vendredi 6	18h	Balade contée au crépuscule	Bois de Silly	Syndicat d'initiative Silly ☎068 331 606 ✉tourisme@silly.be
Mercredi 11	de 14h à 17h30	Repair Café	Centre Culturel	Par le Conseil Consultatif communal des Aînés
Les mercredi 11, 18 et 25	de 18h à 20h	Initiation au trail par Hainaut Sports	Bois de Silly	Service des sports ☎068 809 033 ✉sports@silly.be
Jeudi 12	de 10h à 14h	Cucina italiana	Salon à Graty	Conseil Consultatif communal des Aînés
Samedi 15	9h30	Messe	Chapelle de Mauvinage	Unité Pastorale Enghien-Silly – Pâroisse de Silly ☎02 395 92 36 ✉doyenne.enghien-silly@skynet.be
Samedi 15	Après la messe de 9h30	Procession en l'honneur de Notre-Dame de l'Assomption (suivie d'un barbecue)	« Dans les rues du village de Bassilly »	Unité Pastorale Enghien-Silly – Pâroisse de Bassilly ☎02 395 92 36 ✉doyenne.enghien-silly@skynet.be
Samedi 15	15h	Messe à la grotte	Sanctuaire marial à Thoricourt	Unité Pastorale Enghien-Silly – Pâroisse de Thoricourt ☎02 395 92 36 ✉doyenne.enghien-silly@skynet.be
Du 16 au 22		Théâtre au Vert	Thoricourt	Asbl Théâtre au vert, Service culturel, Syndicat d'initiative, Slow food, Centre culturel
Mardi 17		Cinéma plein air : Rocketman	Thoricourt	Asbl Théâtre au vert, Service culturel
Jeudi 19	de 14h à 16h	Silly Potins	Maison de Normandie	Conseil Consultatif communal des Aînés
Samedi 21	15h	Balade contée	Bois de Silly	Syndicat d'initiative Silly ☎068 331 606 ✉tourisme@silly.be
Samedi 21 et dimanche 22	Le 21 de 12h à 22h Le 22 de 10h à 21h	"37° foire aux artisans : 70 artisans Animations pour les enfants (châteaux gonflables) dans le respect des normes sanitaires."	Place, rue du Moulin à Hoves	Les Amis du 6 Décembre ☎0498 488 504 ✉langhendries53@gmail.com
Du lundi 23 au vendredi 27		Stage de Basket	Sillysports à Bassilly	Basket Club Silly ☎0477 635 959 ✉doro.braeckman@gmail.com
Mercredi 25	de 13h à 18h	Jeux de cartes	Salle du Marais à Silly	Les 3 x 20 Silly ☎0475 68 09 35 ✉letouche.luc@skynet.be
Jeudi 26	de 10h à 12h	Atelier mémoire	Biblioludothèque	Consultatif communal des Aînés
Du jeudi 26 au dimanche 29		Découverte de Paris		Amis de l'Europe ☎0475 68 09 35 ✉letouche.luc@skynet.be
Vendredi 27	de 16h à 24h	18° Brocante Nocturne	Place de Hoves et rues avoisinantes	Hoves Pelote Espoir ☎0471 280 877
Samedi 28		Tournoi des 3 ballons	Sillysports à Bassilly	Handball Club Silly ☎0473 452 995 ✉secretariat@hbc-silly.be
Samedi 28 et dimanche 29	de 9h30 à 2h30	"Kermesse ballante Tournoi de pétanque (doublette)"	Place de Hoves	Hoves Pelote Espoir ☎0475 353 327 ✉georges.tondeur@tv-cablenet.be ☎http://hoveshpe.be

Dimanche 29	Après la messe 9h30	Procession en l'honneur de Saint-Maurice	Dans les rues du village Hoves	Unité Pastorale Enghien-Silly – Paroisse de Hoves ☎02 395 92 36 ✉doyenne.enghien-silly@skynet.be
Dimanche 29	de 9h à 21h	Trail des 3S	Place de Silly	Service des sports ☎068 250 514 ✉sports@silly.be

Septembre

Courant du mois		Atelier sur les démarches à entreprendre autour d'un décès	CPAS de Silly	CPAS de Silly Emilie Libberecht ☎068 648 215
Mercredi 1^{er}	de 14h à 16h	Petite Boucle	Bois de Silly	Syndicat d'initiative Silly ☎068 331 606 ✉tourisme@silly.be
Samedi 4		Repas aux moules	Salle Herman Moreau à Bassilly	Palette Hellebecquoise ☎0479 781 171 ✉asblh231.palettehellebecq@gmail.com
Samedi 4		Tournoi des 3 filets	Sillysports à Bassilly	Handball Club Silly ☎0473 452 995 ✉secretariat@hbcjsilly.be
Samedi 4 et dimanche 5		Fête de la ruralité	Salle du Marais à Silly	CDH Sens Silly ☎0478 62 20 39 ✉f.limbourg@skynet.be
Dimanche 5		Brocante Hellebecq	Hellebecq	Ass.des parents Ecole com. Hellebecq – Apech ☎0472 795 517 ✉apech.asbl@gmail.com
Dimanche 5	de 9h30 à 12h	Marche Nordique	Marcq	Syndicat d'initiative Silly ☎068 331 606 ✉tourisme@silly.be
Dimanche 5	de 14h à 18h	Ouverture MaquiStory	MaquiStory à Saint-Marcoult	Syndicat d'initiative Silly ☎068 331 606 ✉tourisme@silly.be
Mercredi 8	de 14h à 17h30	Repair Café	Centre Culturel	Par le Conseil Consultatif communal des Aînés
Jeudi 9		Visite de Liège et Expo Napoléon aux Guillemins		CDH Sens Silly ☎0475 68 09 35 ✉letouche.luc@skynet.be
Jeudi 9	de 10h à 14h	Cucina italiana	Salon à Graty	Conseil Consultatif communal des Aînés
Samedi 11		Family Day		Section MR/LB de Silly ☎0477 500 728 ✉jo.devenyn@gmail.com
Samedi 11		« Garden Nigh », Concerts dans les jardins	Silly	Service culturel ☎068 250 512 ✉culture@silly.be
Samedi 11 et dimanche 12	de 10h à 17h	Journée de Patrimoine	Silly	Syndicat d'initiative Silly ☎068 331 606 ✉tourisme@silly.be
Dimanche 12	11h30	Rencontre des ateliers créatifs et musicaux	Silly	Centre culturel ☎068 552 723 ✉info@ccsilly.be
Dimanche 12	de 14h à 19h	Tournoi de pétanque open annuel	Plaine Omnisports à Thoricourt	Silly-Boules Asbl ☎0477 504 897 ✉sillyboules@gmail.com
Dimanche 12	16h	Young Belgian String et Sylvia Huang	Eglise de Silly	Service culturel ☎068 250 512 ✉culture@silly.be
Mardi 14	14h	Conférence : Un chrétien dans les pas de Bouddha (professeur Jacques Scheuer)	Maison Jonathas Enghien	ARC Enghien Silly ☎0475 68 09 35 ✉letouche.luc@skynet.be
Jeudi 16	de 14h à 16h	Silly Potins	Maison de Normandie	Conseil Consultatif communal des Aînés
Samedi 18 et dimanche 19		Ducasse à Saurets – BBQ Luttès de jeu de balle : - samedi 18, 15h :ASBS – Steenkerque (Ligue) - dimanche 19, 14h30 : GP du Capitaine (vétérans)	« Ducasse à Saurets » – BBQ	ASBS ☎0497 174 416 ✉paduath@gmail.com
Dimanche 19	11h	Vente aux enchères Silly Silence	Bois	Service culturel ☎068 250 512 ✉culture@silly.be
Dimanche 19	de 15h à 17h	Champignons	Silly	Syndicat d'initiative Silly ☎068 331 606 ✉tourisme@silly.be
Dimanche 19	de 9h30 à 12h30	Balade nature : Un début d'automne à Brugelette	hameau de Bollignies et le village de Cambron Casteau	Cercles des Naturalistes de Belgique section Entre Dendre et Senne Bénédicte Legros ☎0497 394 482 ✉benedicte_legros@hotmail.com
Lundi 20	19h30	Ma Russie, tradition et modernité (Michel Drachousof)	Collège St Augustin à Enghien	ARC Enghien Silly ☎0475 68 09 35 ✉letouche.luc@skynet.be
du lundi 20 au dimanche 26		Slow Food & Cittaslow Week	Silly	Convivium Slow Food ☎068 250 537 ✉slowfood@silly.be
Du lundi 20 au lundi 27		Croisière sur le DOURO		Amis de l'Europe ☎0475 68 09 35 ✉letouche.luc@skynet.be
Mardi 21	19h	Conférence : Locataires ou propriétaires, mieux comprendre son bail d'habitation	Maison Jonathas Enghien	ARC Enghien Silly ☎0475 68 09 35 ✉letouche.luc@skynet.be
Jeudi 23	de 10h à 12h	Atelier mémoire	Biblioludothèque	Consultatif communal des Aînés
Mercredi 29	de 13h à 18h	Jeux de cartes	Salle du Marais à Silly	Les 3 x 20 Silly ☎0475 68 09 35 ✉letouche.luc@skynet.be

Octobre

Dans le courant du mois	de 9h à 15h30	Apprentissage du vélo en maternelle	SillySports	Service des sports ☎068 250 514 ✉sports@silly.be
Dans le courant du mois		Cross ADEPS	La Clergerie – Hoves	Service des sports et la jeunesse ☎068 250 514 ✉sports@silly.be
Dimanche 3	de 9h30 à 12h	Marche Nordique	Gibecq	Syndicat d'initiative Silly ☎068 331 606 ✉tourisme@silly.be

Dimanche 3	de 14h à 18h	Ouverture MaquiStory	MaquiStory à Saint-Marcoult	Syndicat d'initiative Silly ☎068 331 606 ✉tourisme@silly.be
Dimanche 3	16h	Printemps Musical : Quatuor Zemlinsky	Printemps Musical	Service culturel ☎068 250 512 ✉culture@silly.be
Mercredi 6	de 13h à 16h	Repair Café mobile	Dépôt vrac Pavé d'Ath 75 à Silly	Ipall ✉repaircafemobile@repairtogether.be
Mercredi 6	de 14h à 16h	Petite Boucle	Lombise	Syndicat d'initiative Silly ☎068 331 606 ✉tourisme@silly.be
Vendredi 8		Le Limbourg avec Hasselt, Alden Biesen, Tongres		Amis de l'Europe ☎0475 68 09 35 ✉letouche.luc@skynet.be
Du Vendredi 8 au samedi 16		Semaine à thème : le Mexique	Silly	Service culturel ☎068 250 512 ✉culture@silly.be Syndicat d'Initiative, Slow Food, Centre culturel
Samedi 9	19h	Nuit de l'obscurité	Silly	Syndicat d'initiative Silly ☎068 331 606 ✉tourisme@silly.be
Mardi 12	14h	Conférence : Récits, souvenirs truculents et regards sur l'actualité du dernier dinosaure de la politique belge (Ministre d'Etat : Herman DE CROO)	Maison Jonathas Enghien	ARC Enghien Silly ☎0475 68 09 35 ✉letouche.luc@skynet.be
Mercredi 13	de 14h à 17h30	Repair Café	Centre Culturel	Par le Conseil Consultatif communal des Aînés
Jeudi 14	de 10h à 14h	Cucina italiana	Salon à Graty	Conseil Consultatif communal des Aînés
Samedi 16	de 16h à 18h	Rendez-vous sur les sentiers	Thoricourt	Syndicat d'initiative Silly ☎068 331 606 ✉tourisme@silly.be
Dimanche 17	de 9h30 à 12h	La Gratiferia	lieu à déterminer	Ecolo Silly ☎0476 404 052 ✉florent.schaukens@skynet.be
Dimanche 17		Traditionnel repas gastronomique	Horrues	Amis de l'Europe ☎0475 68 09 35 ✉letouche.luc@skynet.be
Jeudi 21	de 14h à 16h	Silly Potins	Maison de Normandie	Conseil Consultatif communal des Aînés
Samedi 23		Souper Italien	Salle Herman Moreau à Bassilly	Handball Club Silly ☎0473 452 995 ✉secretariat@hbcsilly.be
Du lundi 25 au samedi 30		Découverte de Florence		Amis de l'Europe ☎0475 68 09 35 ✉letouche.luc@skynet.be
Mercredi 27	de 13h à 18h	Jeux de cartes	Salle du Marais à Silly	Les 3 x 20 Silly ☎0475 68 09 35 ✉letouche.luc@skynet.be
Jeudi 28	de 10h à 12h	Atelier mémoire	Biblioludothèque	Consultatif communal des Aînés
Samedi 30		Fête de Halloween	Ecole Communale Hellebecq	Ass.des parents Ecole com. Hellebecq – Apech ☎0472 795 517 ✉apech.asbl@gmail.com
Dimanche 31	de 18h à 21h	Halloween	Silly	Syndicat d'initiative Silly ☎068 331 606 ✉tourisme@silly.be

Novembre

Du lundi 1 au vendredi 5		Sport pour personnes extraordinaires	SillySports	SillySport ☎068 809 033 ✉sillysports@silly.be
Mercredi 3	de 14h à 16h	Petite Boucle	Labliau	Syndicat d'initiative Silly ☎068 331 606 ✉tourisme@silly.be
Vendredi 5		Spectacle pour enfants « Les Peurs invisibles »	Silly	Centre culturel ☎068 552 723 ✉info@ccsilly.be
Dimanche 7	de 9h30 à 12h	Marche Nordique	Fouleng	Syndicat d'initiative Silly ☎068 331 606 ✉tourisme@silly.be
Mardi 9	14h	Conférence : Le diabète : ses causes et ses remèdes (professeur Martin Buyschaert)	Maison Jonathas Enghien	ARC Enghien Silly ☎0475 68 09 35 ✉letouche.luc@skynet.be
Mercredi 10	de 14h à 17h30	Repair Café	Centre Culturel	Par le Conseil Consultatif communal des Aînés
Jeudi 11	11h	Messe de l'Armistice	Eglise de Silly	Unité Pastorale Enghien-Silly – Pâroisse de Silly ☎02 395 92 36 ✉doyenne.enghien-silly@skynet.be
Jeudi 11	14h	Visite église et cimetière	Gondregnies	Syndicat d'initiative Silly ☎068 331 606 ✉tourisme@silly.be
Jeudi 11	de 14h à 18h	Ouverture MaquiStory	MaquiStory à Saint-Marcoult	Syndicat d'initiative Silly ☎068 331 606 ✉tourisme@silly.be
Jeudi 11, samedi 13 et dimanche 14	Le 13 de 18h à 22h Le 11 et 14 de 11h30 à 16h	45° MOULES FRITES	Salle LE FOYER rue du Béguinage à Enghien	Les Amis du 6 Décembre, de la balle pelote et des joyeux pêcheurs ☎0498 488 504 ✉langhendries53@gmail.com
Samedi 13		Repas Midi-Minuit	Salle Herman Moreau à Bassilly	Section MR/LB de Silly ☎0477 500 728 ✉jo.devenyn@gmail.com

Lundi 15	19h30	Le Chili, la poésie des extrêmes (Anouk Aker)	Collège St Augustin à Enghien	ARC Enghien Silly ☎0475 68 09 35 ↗letouche.luc@skynet.be
Jeudi 18		Livre et vous : Jean-François Viot « Causerie sur le climat, climatiquement correct »	Silly	Service culturel ☎068 250 512 ↗culture@silly.be, Biblioludothèque
Jeudi 18	de 14h à 16h	Silly Potins	Maison de Normandie	Conseil Consultatif communal des Aînés
Mercredi 24	de 13h à 18h	Jeux de cartes	Salle du Marais à Silly	Les 3 x 20 Silly ☎0475 68 09 35 ↗letouche.luc@skynet.be
Jeudi 25	19h	Le (presque) zéro déchet, les clefs pour y arriver	Maison Jonathas Enghien	ARC Enghien Silly ☎0475 68 09 35 ↗letouche.luc@skynet.be
Jeudi 25	de 10h à 12h	Atelier mémoire	Biblioludothèque	Consultatif communal des Aînés
Samedi 27 et dimanche 28	Le 27 de 14h à 20h Le 28 de 11h à 16h	7 ^e AVENT NOEL DES SAVEURS	36A, rue Maire Bois à Hoves	Les Amis du 6 Décembre ☎0498 488 504 ↗langhendries53@gmail.com

Décembre

Samedi 4 et dimanche 5		50 ^e Salon des oiseleurs de la Sille Samedi de 13h à 19h Dimanche de 9h à 19h	Salle Herman Moreau à Bassilly	Les oiseleurs de la Sille ☎0474 261 522 ↗ludo.leclercq@hotmail.com
Dimanche 5	14h30	Saint Nicolas	Hall de l'école à Hoves	Les Amis du 6 Décembre ☎0498 488 504 ↗langhendries53@gmail.com
Mardi 7	14h	Conférence : L'anesthésie : du sommeil au réveil, et bien plus encore ! (Docteur Marc Ledent)	Maison Jonathas Enghien	ARC Enghien Silly ☎0475 68 09 35 ↗letouche.luc@skynet.be
Mercredi 8	de 14h à 17h30	Repair Café	Centre Culturel	Par le Conseil Consultatif communal des Aînés
Jeudi 9	de 10h à 14h	Cucina italiana	Salon à Graty	Conseil Consultatif communal des Aînés
Vendredi 10, samedi 11 et dimanche 12		Noël en Balade : Père Noël en balade, Spectacle pour enfant, marché de Noël et slow food, Silly By Run, Marche Adeps	Silly	Service Culturel, Centre culturel, Syndicat d'Initiative, Slow Food, Service des sports ☎068 250 512 ↗culture@silly.be
Jeudi 16		Gouter des Seniors		Section MR/LB de Silly ☎0477 500 728 ↗jo.devenyn@gmail.com
Jeudi 16	de 14h à 16h	Silly Potins	Maison de Normandie	Conseil Consultatif communal des Aînés
Du vendredi 17 au dimanche 19		Marchés de Noël en Allemagne	Eiffel, Moselle, Saare	CDH Sens Silly ☎0475 68 09 35 ↗letouche.luc@skynet.be
Samedi 18		On dirait le Nord	Thoricourt	Thoricourt en fête ☎0475 727 471 ↗didier.vnh@gmail.com
Jeudi 23		Marché de Noël	Ecole Communale Hellebecq	Ass.des parents Ecole com. Hellebecq – Apech ☎0472 795 517 ↗apech.asbl@gmail.com
Jeudi 23	de 10h à 12h	Atelier mémoire	Biblioludothèque	Consultatif communal des Aînés
Mercredi 29	de 13h à 18h	Jeux de cartes	Salle du Marais à Silly	Les 3 x 20 Silly ☎0475 68 09 35 ↗letouche.luc@skynet.be

Liste des associations

220 ^e Unité Burbant, d'Ath, affiliée à l'ASBL Scouts et guides pluralistes de Belgique	0476 372 382	Convivium Slow Food	0479 211 973	Ligue des familles	gi.moreau@hotmail.com
Académie de musique d'Enghien	02 395 59 62	CPAS	068 648 215	Maison du Diabète ABD Wallonie Picarde	0495 691 800
Aisbl Slow Cosmétique	association@slow-cosmetique.org	Croix Rouge section Enghien-Silly	0491 870 445	Marcheurs de la Sylle (Les)	0478 762 545
Alliance colombophile silienne	0497 461 759	Cross de Bassilly	0476 429 088	Molle Godasse-Jogging club Thoricourt	0477 424 445
Amis de l'Europe (Les)	0475 680 935	Culturasily	068 552 033	MR Silly	0498 450 493
Amis du 6 décembre	0498 488 504	Cyclo Club Silly	0474 480 523	Oiseleurs de la Sille	0474 261 522
Amis du Coeur de Silly	065 551 378	Echevinat de la Culture / Service Culturel	068 250 512	PAC – Présence et action cult.	02 395 85 57
ARC Action et Recherche culturelle	0475 680 935	Echevinat de la Jeunesse / Service Jeunesse	068 250 514	PAC Seniors	0474 635 158
ASBL ReForm	068 552 033	Echevinat des Sports / Service des sports	068 250 514	Palette Hellebecquoise asbl	0479 781 171
ASBS	0497 174 416	Ecole d'Hellebecq	02 395 52 12	Patro Saint-Joseph de Silly (Garçons)	0472 131 080
Ass. des parents Ecole com. Bassilly	0488 611 741	Ecole d'Hoves	02 395 52 12	Patro Sainte Marie-Anne de Silly (Filles)	0472 298 033
Ass. des parents Ecole com. Graty	0484 368 390	Ecole de Bassilly	068 551 435	Printemps Musical	068 250 514
Ass. des parents Ecole com. Hoves	0479 509 147	Ecole de Graty	067 458 685	Relais des Artisans	0471 445 851
Ass. des parents Ecole com. Silly	0478 352 182	Ecole de Silly	068 552 659	SENS-CDH	0478 622 039
Ass. des parents Ecole Com. Thoricourt	0468 459 210	Ecole de Thoricourt	067 458 577	Service Accueil Temps Libre	068 250 515
Ass. des parents Ecole St Joseph	0478 707 131	Ecole Saint-Joseph	068 551 755	Silly Boules Asbl	0477 504 897
Ass. des parents Ecole com. Hellebecq – Apech	0472 795 517	Ecolo Silly	0476 404 052	Silly Concerts	0476 962 480
Association des commerçants (ACIAS)	0460 972 983	Espace Ecrivain public	0472 558 656	SillySport Asbl	68 80 90 33
Basket Club Silly	0477 635 959	Extension de l'ULB	02 395 56 26	Société du Vieux Moulin de Mauvinage Asbl	068 568 590
Bassilly dans l'Temps	0492 869 670	Fancy Fair Paroissiale de Silly	0486 312 336	Syndicat d'initiative Silly	068 331 606
Biblioludothèque	068 250 513	Fanfare Rosier de Silly	0478 622 039	Télévie Bassilly	068 551 702
Brasserie de Silly	068 250 480	Fanfare Royale La Concorde	0478 622 039	Théâtre au vert (ASBL)	silly@reform.be
Brocante de Thoricourt	0476 942 858	Ferme de la Motte	067 458 421	Thoricourt en fête	0475 727 471
Centre culturel	068 552 723	FJA – Féd. Jeunes Agriculteurs	0479 799 640	Tir Club du Mazarin	0474 879 624
Cercle des Naturalistes de Belgique	0475 906 172	FWA – Féd. Wall. de l'agriculture	068 568 175	Tilje's Band	0478 622 039
Cercle laïque Enghien – Silly	02 395 38 36	Graty Renaissance Pelote ASBL	0479 220 004	Topeka- The western Line dancers	0474 705 601
Cérémonie du souvenir Hellebecq	068 250 500	Handball Club Silly	0473 452 995	Tractor Pulling Silly	0474 261 522
Chiffres et lettres	0474 480 523	Hoves Pelote Espoir	0475 353 327	Troupe Charlemagne	0499 420 881
Chorale de Silly	068 551 641	Jeunes CDH	0497 231 221	Union des agricultrices wallonnes	068 454 184
Club des trois fois vingt	068 552 187	Jeunes MR de Silly	0498 450 493	Unité Pastorale Enghien-Silly	02 395 92 36
Compagnie Ephémère	pauline.dupont@gmail.com	Jeunesse Avenir Gondregnies	0477 323 339	USC	0466 256 119
Conseil consultatif des Aînés	068 250 537	L'Ermitage	068 551 459	Vélo Club de la Sille et Entente Cycliste Acrenoise	068 568 723
		Les Planteurs du Mai de St-Marcoult	0473 398 937		

MATERIAUX DE CONSTRUCTION

Gedimat ROBIJNS et FILS s.a
 Rue Roi Albert 1^{er}, 65 • 7850 Petit-Enghien
 Tel. +32 (0)2 395 70 74 • Fax +32 (0)2 395 43 73
 robijns.fils@skynet.be



Lundi au vendredi de 07h30 à 12h et 13h à 17h30 – Samedi de 08h à 12h – Fermé dimanche

Courtier en assurances

Eric WIELANT

Tél. 067/45.80.46 - wielanteric@portima.be
www.assurances-wielant-eric.be

rue des PANOTTES 59 - 7830 Thoricourt | FSMA: 11788A | BE0669 229 625



**CENTRE D'ENSEIGNEMENT SECONDAIRE CATHOLIQUE
 SAINT-AUGUSTIN À ENGHIEU**

02/397 02 60 • Chaussée d'Ath, 1 - 7850 Enghien
saint.augustin.enghien@skynet.be • <https://www.csaenghien.net>



Rue du Marais 16
 7830 SILLY
Tél : 068 55 17 55
david.delangre@esjs.be
www.esjs.be



Une école où
 il fait bon vivre

À BRUGELETTE, DÉCOUVREZ UN QUARTIER DANS UN CADRE NATUREL ET UN CONFORT DE VIE EXCEPTIONNEL

À VENDRE: MAISON & TERRAINS AVEC OU SANS PROJET DE CONSTRUCTION

BUREAU
 D'ACCUEIL



IMAGES NON-CONTRACTUELLES



BUREAU D'ACCUEIL SUR PLACE: Chemin de Chièvres à 7940 Brugelette

Découvrez notre savoir-faire en visitant notre maison entièrement terminée et aménagée. Elle vous donne un bel aperçu des volumes disponibles et des possibilités d'aménagement dont vous pourrez profiter.

INFOS: 061 53 12 16 | maisons@thomas-piron.eu | www.thomas-piron.eu

Finances

Au terme d'une année 2020 touchée par la pandémie mettant à mal notre vie de chaque jour, que ce soit financièrement ou psychologiquement, le temps est venu de repartir positivement.

Une année d'entraide et de solidarité durant laquelle nous aurons pris conscience du besoin de rencontrer l'autre au travers de nos activités aussi diversifiées soient-elles. Même si 2021 nous oblige à maintenir une certaine prudence tant que nous ne serons pas tous vaccinés, poursuivons notre soutien aux indépendants locaux, associations sportives ou culturelles sans que notre belle entité deviendrait amère à vivre. Budgétairement, 2020 nous ramène le sourire après quelques années de mali au compte. Car, si le budget est une projection la

plus proche des recettes et des dépenses, le compte est quant à lui le résultat réel de celles-ci qui modifiera automatiquement le budget de l'année suivante. Le compte 2020 se clôture avec un boni de 408.666,80€ au global de l'ordinaire. L'analyse mensuelle des dépenses et recettes au travers du monitoring a permis de ne plus utiliser la recette fictive, accompagnée d'autres mesures structurelles prises qui ont apporté les résultats escomptés. Fruit d'un véritable travail d'analyse financière par le comité de direction qui, tenant compte des montants de 2019, conscient des enjeux financiers et projets futurs de la commune, a su décortiquer au mieux les différents groupes fonctionnels dès l'élaboration du budget initial comme au moment de chaque modification budgétaire tant en dépenses qu'en recettes.

COMPARAISON DE BUDGETS ET COMPTES 2018/2019/2020 ORDINAIRE

Rappelons néanmoins que le mali au compte 2019 découlait principalement du résultat négatif du compte 2018 pour lequel une non perception, en heure et en temps, d'additionnels (I.P.P., P.R.I.) pour un montant de 301.855,80 euros a mis à mal nos recettes communales. Les bonnes années reviennent. Il est important de le rappeler, la commune de Silly a toujours fait preuve d'un travail rigoureux financièrement.

	BUDGET INITIAL	BUGET FINAL	COMPTE
2018	+112.884,92	+25.987,95	-236.250,67
2019	+25.654,09	+ 58.579,31	- 37.206,25
2020	+113.134,37	+ 114.440,25	+408.666,80

QUANT À L'ANALYSE FINALE

RECETTES	DEPENSES	PRELEVEMENT	BONI COMPTE 2020
10.115.110,72	9.690.193,92	16.250,00	408.660,80

NOS DEPENSES A L'ORDINAIRE HORS PRELEVEMENT

Au niveau des dépenses de fonctionnement, ce sont surtout les frais liés au carburant, à la correspondance, aux coûts des travaux et fournitures pour la voirie, aux assurances diverses, aux coûts du chauffage et d'électricité ainsi qu'à la consommation en eau qui ont diminué par rapport à 2019 (année sans COVID). Précisons aussi une dépense particulièrement élevée de 70.742,12 euros pour les fournitures covid et 51.200 euros en aide subsides accordée (indépendants, culture, sport). Au niveau des dépenses de transferts, ce sont les dépenses liées au traitement des déchets domestiques qui sont en augmentation (+ 78.212,50). Par contre, nos dépenses de transferts vers la zone de secours sont en diminution de 45.521,18 euros de par l'intervention de la Province du Hainaut.

	BUDGET INITIAL	BUDGET FINAL	COMPTE	COMPARATIF/ BI/COMPTE
PERSONNEL	4.888.923,95	4.944.828,21	4.563.451,66	-325.472,29
FONCTIONNEMENT	1.359.075,28	1.392.016,45	1.162.302,15	-196.773,13
TRANSFERTS	2.557.005,60	2.553.789,96	2.508.327,53	-48.678,07
DETTE	1.290.208,05	1.295.892,08	1.244.396,53	-45.811,52
EXERCICES ANTER.	41.271,29	230.771,21	211.715,69	+170.480,40
TOTAUX	10.136.609,63	10.433.547,91	9.690.193,92	-446.415,71

NOS RECETTES A L'ORDINAIRE

	BUDGET INITIAL	BUDGET FINAL	COMPTE	COMPARATIF/ BI
PRESTATIONS	688.885,62	685.167,19	472.930,38	- 215.955,24
TRANSFERTS	9.347.282,39	9.647.505,59	9.417.833,76	+ 70.551,76
DETTE	154.996,73	155.911,84	153.911,84	- 1084,89
EXERCICES ANTE.	3.756,19	9.111,85	19.234,74	+15.477,84
TOTAUX	10.249.744,05	10.433.547,91	10.115.110,72	-134.663,33

Les recettes de prestations, en diminution importante par rapport au Budget initial, sont essentiellement dues au confinement général et aux mesures prises par le Fédéral pour éviter toute hausse de la pandémie.

Les recettes de transferts sont en augmentation par rapport à 2019, ce qui donne :

	2019	2020	Différence
Précompte Immob.	1.742.998,40	1.804.314,18	+ 61.315,78
IPP	3.070.275,26	3.192.142,05	+ 121.866,79
Fonds des communes	1.794.506,27	1.864.951,26	+ 70.444,99

En conclusion, ce résultat budgétaire, en boni, peut nous permettre d'envisager un avenir plus serein et de poursuivre le bien-être de la population sillienne.

Profitez des mois ensoleillés qui sont à votre porte.

A L'EXTRAORDINAIRE

Des investissements importants dont **54,18 %** des prévisions ont fait l'objet d'engagements au compte. Pour ce qui concerne des subsides constatés au cours de l'exercice par rapport au budget, si l'on ne se place pas sur l'aspect financier mais sur le nombre de projets : on obtient 2 subsides sur 8, soit une réalisation de 25 %.

	BUDGET INITIAL	BUGET FINAL	COMPTE
2018	+ 597.304,98	+ 423.084,58	-914.565,89
2019	+217.816,78	+ 510.955,82	- 82.951,61
2020	+ 510.955,82	+ 921.762,41	- 1.252.715,81



Christiane MOERMAN
Echevine des Finances

Eddy DOCLOT

Rue Bournalon, 40 - 7830 BASSILLY

Charbons Mazout

Tél. : 068/55.16.01

Doclot Joël sprl

Chauffage - Sanitaire - Electricité
Vente gaz en bouteilles Antargaz
Livraison à domicile

Rue Brunfaut 2, 7830 Silly | 068-55 25 47



Guissa

Naturellement viande,

BOUCHERIE - CHARCUTERIE - TRAITEUR - FROMAGES



Guillaume et Lisa
DEMAREZ



Place de Bassilly 5 - 7830 Bassilly
068 55 14 29
BoucherieGuissa@gmail.com
Boucherie Guissa

Du mardi au samedi de 8h à 12h30
et de 13h30 à 18h30
Le dimanche de 8h à 12h30
Fermé le lundi

LES FROMAGES DE THORICOURT

Laissez-vous emporter par les saveurs
originales des fromages de ...



Théa Oostendorp

Plus de 20 sortes de fromages
dont le Gouda original
et d'autres produits de ferme !

Ouvert : lundi, mardi, vendredi,
samedi de 11h à 18h30.
Fermé mercredi, jeudi et dimanche.

Rue de Fouleng 16, Thoricourt (Silly)

T.068/56.86.58

www.fromagesdethoricourt.be

PVM WOOD

MOBILIER
SUR
MESURE

PVMWOOD.BE

0497/45.57.35

Pavé d'Ath 56 • 7830 Bassilly



DEPUIS 20 ANS A VOTRE SERVICE

gelish

Espace Bien-Etre

crucityfree andvegan
BIO

Votre institut de beauté
esthétique, pédicure, stylisme d'ongles,
chromothérapie depuis 20 ans.

Rue Saint-Marcoult 58
7830 SILLY
Tel : 0467/05.30.32

FACEBOOK

Antoine et Jean-Marie ARS

Entreprise de peinture et de décoration
Revêtements murs et sols

7866 BOIS-DE-LESSINES

0474 05 19 67 • 0477-59 39 46
antoine.ars@gmail.com

ECOLE COMMUNALES

Ecole communale de HOVES



Vos enfants sont accueillis dans un cadre verdoyant équipé de jeux pour tout âge.

Prochainement : travaux de rénovation (Plan Prioritaire des Travaux 2022).

- **S'épanouir à travers le sport** : découverte de nombreux sports attrayants au cours de l'année scolaire : athlétisme, basket, balle pelote, etc.
- **Alimentation saine** : potager et verger, projet « manger – bouger », réalisation de collations saines, participation à la semaine « Slow Food »
- **Activités extrascolaires** : initiation au football, à l'anglais, l'heure du conte, activité bricolage.

Direction :

Monsieur Jonathan Ryhon

Lieu : La Clergerie, 81 – 7830

HOVES

Tél : 02 395 52 12 – 0496 607 367

Page Facebook : «Ecole communale de Hoves»



Permanences :

- Samedi 26 juin de 10h à 12h
- Lundi 28 juin, mardi 29 juin, mercredi 30 juin sur rdv au 0496 607 367
- Jeudi 26 août de 17h à 20h
- Ou sur rdv au 0496 607 367

Ecole communale de GRATY

Ecole familiale, située au centre du village.

Locaux modernes et 2 cours de récréation (une maternelle et une primaire).

- **Projet « bien-être »** : yoga, aménagement d'espaces zen, cercles de parole et bulles de « bien-être »
- **Alimentation et nature** : jour du fruit, entretien du potager, réalisation de recettes avec les légumes récoltés
- **Lecture plaisir** : les élèves du degré supérieur racontent des histoires aux maternelles
- **Sorties carnavalesques** dans les rues du village
- **Utilisation de l'outil informatique** (TBI, tablettes)

Direction : Monsieur Jonathan Ryhon

Lieu : Rue d'Hoves, 10 – 7830 GRATY

Tél : 067 458 685 – 0496 607 367

Page Facebook : «Ecole communale de Graty»

Permanences :

- Samedi 26 juin de 10h à 12h.
- Samedi 21 août de 10h à 12h.
- Ou sur rdv au 0496 607 367



Ecole communale de HELLEBECQ

Ecole familiale, au cœur du village.

Jardin, verger, animaux, aire de jeux engazonnée, 2 cours de récréation : une maternelle et une primaire.

- **Jardin pédagogique et culture du potager**
- **Sensibilisation de l'enfant au zéro déchet.**
- **Collations saines** : jour du fruit et jour du produit laitier
- **Utilisation d'outils numérique** (TBI, tablettes)
- **Activités extrascolaires** : anglais, Zumb'kids, trampoline.
- **« Journée du RAID »** : parcours d'épreuves en équipe dans le village d'Hellebecq.

Direction : Monsieur Jonathan Ryhon

Lieu : Rue Chef-Lieu, 21 – 7830 HELLEBECQ

Tél : 068 552 587 – 0496 607 367

Page Facebook : «Ecole communale d'Hellebecq»



Permanences :

- Samedi 26 juin de 10h à 12h
- Mercredi 25 août sur rdv au 0496 607 367
- Samedi 28 août de 10h à 12h
- Ou sur rdv au 0496 607 367

Ecole communale de SILLY



L'enfant et la nature au cœur des apprentissages.

« Apprendre autrement car tous différents! ».

Ecole rénovée en 2017.

- « Osons l'école dehors » : Le bois de Silly pour salle de classe 1 à 2 fois par mois
- « Lecteurs et écrivains 2.0 »
- Plaisir de lire, lire pour le plaisir : rallye et coin lecture dans toutes les classes / « Silence, on lit! » et « Silence, on écoute »
- Classes à la ferme en maternelle
- Repas du mois « Les apprentis cuistots » et collations saines quotidiennes fournies par l'école
- Activités extrascolaires : cirque, psychomotricité, etc.

Nouveautés 2021–2022 :

- Réaménagement des cours de récré en zones « Les récré-ACTIONS »
- « Pouces verts et mains dans la terre » : création d'un jardin pédagogique
- Classe extérieure

Direction : Madame Gaëlle Lamblin
Lieu : Rue Saint Pierre, 6 - 7830 SILLY
Tél : 068 552 659 – 0478 084 883
ecoledesilly@gmail.com

Permanences :

- Mercredi 23 juin de 18 à 20h
- Samedi 26 juin de 10 à 12h
- Samedi 21 août de 10 à 12h
- Ou sur rdv au 0478 084 883

Ecole communale de THORICOURT

KOM MET ONS MEE!

Ecole d'immersion linguistique, dès la 3^e maternelle, au centre du village de Thoricourt.

- Echanges linguistiques à partir de la 3^e primaire
- Projet numérique « commun@tic » : utilisation des outils numériques au service des apprentissages
- Alimentation et nature : zéro déchet / potager, compostage et serre / repas préparés à l'école / collations saines

- Classes de dépaysement dès la 1^{re} maternelle
- Activités extrascolaires : dessin, cirque, psychomotricité, etc.

Direction : Madame Gaëlle Lamblin
Lieu : Rue de l'Enseignement 1 – 7830 THORICOURT
Tél : 067 458 577 – 0478 084 883
ecoledesilly@gmail.com
<https://écoledethoricourt.be/>

Permanences :

- Jeudi 24 juin de 17h à 19h
- Jeudi 8 juillet de 16h à 19h
- Samedi 21 août de 10h à 12h
- Mardi 24 août de 16h à 19h
- Ou sur rdv au 0478 084 883



Ecole communale de BASSILLY

Locaux spacieux et lumineux.

2 cours de récréation et une cour verdoyante au milieu de la prairie.

Prochainement : travaux de rénovation (Plan Prioritaire de travaux 2023).

- Apprentissage de l'anglais à partir de la 3^e maternelle
- Projet « citoyenneté/langues »
- Épicerie solidaire
- Petite entreprise de produits écologiques
- Collations saines et zéro-déchets
- Pro-vélo et « brevet du petit cycliste »
- Yoga dès la maternelle

Direction : Madame Patricia Leybaert
Rue des écoles, 6 – 7830 BASSILLY
068 551 435

Permanences :

- Mardi 29 juin de 15h00 à 17h30 (sur rendez-vous)
- Mercredi 30 juin toute la matinée jusque 12h30 (sur rendez-vous)
- Samedi 3 juillet de 10h00 à 12h00 et de 13h30 à 15h30
- Lundi 23 août de 17h00 à 19h00



INFOS COMMUNALES

Les procédures urbanistiques, infractions et recommandations

L'Administration communale reçoit des renseignements urbanistiques de la part des notaires pour des actes qu'ils sont amenés à traiter. Lors de ces demandes, l'agent traitant vérifie les éventuelles infractions urbanistiques (ex : extension d'une habitation sans permis d'urbanisme) ainsi que les critères cadastraux pour évaluer le niveau de confort du bien immobilier (chauffage central, salle de bain, combles aménagés, etc.) afin que l'expert fiscal puisse établir un revenu cadastral qui reflète la réalité.

Infractions urbanistiques et sanctions : Qu'en est-il ?

Il faut savoir dans un premier temps que la mise en place du système des suivis des infractions au sein des diverses administrations communales a pour but d'augmenter la sécurité juridique des acheteurs de biens immobiliers sur leurs territoires. En effet, le CoDT a mis l'accent sur la prévention des infractions urbanistiques. Il adapte les sanctions en fonction de la gravité des infractions et favorise la mise en conformité des actes et travaux infractionnels. Ci-après, nous trouvons les mesures qui contribuent à une gestion plus équitable de ce territoire.

Concrètement et en résumé :

LA PRESCRIPTION ; le CoDT dresse une liste d'infractions non fondamentales dont le maintien n'est plus constitutif d'une infraction au terme d'un délai de 10 ans après l'achèvement des travaux. Le principe est le même pour les travaux litigieux exécutés avant la 21 avril 1962. Ces mesures mettent de facto les nouveaux propriétaires à l'abri de vieux litiges qui pourraient ressurgir après l'acquisition d'un bien alors qu'ils n'ont pas réalisés les travaux en cause.

L'AVERTISSEMENT PRÉALABLE ET MISE EN CONFORMITÉ AVANT PV ; pour permettre à un contrevenant de réparer au plus vite l'infraction commise, il sera averti préalablement et aura l'opportunité de se mettre en conformité dans un délai clairement spécifié. Ce n'est qu'en l'absence de mise en conformité à l'expiration du délai qu'un procès-verbal de constat sera dressé et transmis au Procureur du Roi.

LA RÉUNION DE CONCERTATION ; elle peut être organisée entre les autorités et le contrevenant afin d'apprécier l'importance des faits litigieux et le caractère régularisable ou non de l'infraction.

LA PROCÉDURE TRANSACTIONNELLE ; un permis de régularisation pourra être introduit auprès de l'autorité compétente même si un procès-verbal de constat d'infraction a été notifié au contrevenant. Quant à l'amende transactionnelle, elle sera versée concomitamment à la délivrance du permis de régularisation. Cette nouveauté permet d'éviter l'hypothèse inconfortable d'un refus de permis de régularisation alors qu'une amende transactionnelle a été versée.

L'AMNISTIE ; en application si les actes et travaux ont été terminés avant le 1^{er} mars 1998. Par contre, si les actes et travaux ont été terminés après le 1^{er} mars 1998, il convient de se référer à la perte du caractère infractionnel des actes et travaux dans le temps. Cependant et attention, dans un souci de protection de l'environnement et afin de ne pas compromettre le bon aménagement du territoire, l'amnistie et la perte du caractère infractionnel ne s'appliquent pas aux actes et travaux :

- qui ne sont pas conformes au plan de secteur, sauf dérogation ;
- qui consistent à créer un ou plusieurs logements après le 20/08/94 ;
- réalisés au sein d'un site sensible en termes de conservation de la nature ;

- réalisés sur un bien concerné par une mesure de protection du patrimoine ;
- pouvant faire l'objet d'une incrimination en vertu d'une autre législation que celle de l'aménagement du territoire (ex : environnement, déchets ...);
- ayant fait l'objet d'un procès-verbal de constat d'infraction ou d'une décision judiciaire pour infraction.

Quelques exemples sous forme de fiche des recommandations urbanistiques :

PRESCRIPTIONS URBANISTIQUES POUR LA CONSTRUCTION D'UN ABRIS DE JARDIN

Les dispenses de permis visées par la R.I.V.1-1 (la nomenclature) ne sont pas d'application si les actes et travaux visent « à modifier l'enveloppe d'un bâtiment, d'une construction ou d'une installation, son agrandissement, sa destruction ou sa démolition ainsi que la construction ou la reconstruction d'une véranda ou d'un volume annexe » :

- d'un bien « pastillé » repris à l'inventaire du patrimoine ;
- d'un bien reconnu comme un petit patrimoine populaire et qui bénéficie ou a bénéficié de l'intervention financière de la Région.

!! Un seul abri par propriété, c'est-à-dire qu'il n'en existe pas d'autre sur la propriété !!
Sont exonérés de permis d'urbanisme :

- Situation : En zone de cours et jardin. Soit non visible depuis la voirie, soit situé à l'arrière du bâtiment par rapport au domaine public de la voirie
- Implantation : À min 1 m des limites mitoyennes
- Superficie : Max 20 m²
- Toiture : Plate / A un ou plusieurs versant(s)
- Hauteur (calculée par rapport au niveau naturel du terrain) : Max 2,50 m à la corniche / Max 3,50 m au faite / Max 3,20 m à l'acrotère pour une toiture plate
- Matériaux : Bois / Tout autre matériau de tonalité similaire avec le bâtiment ou le milieu auquel il se rapporte et répondant aux prescriptions du RCU
- La démolition et l'enlèvement des abris de jardin répondant aux prescriptions pour autant que les déchets provenant de la démolition ou de l'enlèvement soient évacués conformément à la législation.

Sont soumis à une demande de permis d'impact limité SANS architecte :

Ne répondant pas aux conditions visées ci-dessus.

PRESCRIPTIONS URBANISTIQUES POUR LA CONSTRUCTION D'UNE PISCINE

Les dispenses de permis visées par la R.I.V.1-1 (la nomenclature) ne sont pas d'application si les actes et travaux visent « à modifier l'enveloppe d'un bâtiment, d'une construction ou d'une installation, son agrandissement, sa destruction ou sa démolition ainsi que la construction ou la reconstruction d'une véranda ou d'un volume annexe » :

- d'un bien « pastillé » repris à l'inventaire du patrimoine ;
- d'un bien reconnu comme un petit patrimoine populaire et qui bénéficie ou a bénéficié de l'intervention financière de la Région.

!! Une seule piscine par propriété, c'est-à-dire qu'il n'en existe pas d'autre sur la propriété !!
Pour les piscines autoportantes :

Sont exonérés de permis d'urbanisme :

- Situation : En zone de cours et jardin / Non visible depuis la voirie
 - Implantation : À min 1 m des limites mitoyennes
- Pour les piscines partiellement ou totalement enterrées ainsi que tout dispositif de sécurité d'une hauteur maximale de 2 m entourant la piscine et pour autant que les conditions suivantes soient respectées :**
- non couverte ou couverte par un abri télescopique à structure légère et repliable qui en recouvre la surface pour autant que la hauteur du faite soit inférieure à 3,50 m ;
 - à usage privé ;
 - les déblais nécessaires à ces aménagements n'entraînent aucune modification sensible du relief du sol au sens de l'article R.IV.4-3 sur le reste de la propriété.

Sont exonérés de permis d'urbanisme :

- Situation : En zone de cours et jardin / Non visible depuis la voirie
- Implantation : À min 3 m des limites mitoyennes (calculé par rapport aux bords extérieurs de la piscine)
- Superficie : Max 75 m²
- La démolition, le remblaiement et l'enlèvement des abris de jardin répondant aux prescriptions pour autant que les déchets provenant de la démolition ou de l'enlèvement soient évacués conformément à la législation.

Sont soumis à une demande de permis d'impact limité SANS architecte :

Ne répondant pas aux conditions visées ci-dessus.

PRESCRIPTIONS URBANISTIQUES POUR LA CONSTRUCTION D'UN CAR-PORT

Les dispenses de permis visées par la R.I.V.1-1 (la nomenclature) ne sont pas d'application si les actes et travaux visent « à modifier l'enveloppe d'un bâtiment, d'une construction ou d'une installation, son agrandissement, sa destruction ou sa démolition ainsi que la construction ou la reconstruction d'une véranda ou d'un volume annexe ».

!! Un seul car-port par propriété, c'est-à-dire qu'il n'en existe pas d'autre sur la propriété !!
Sont exonérés de permis d'urbanisme :

- Situation : En relation directe avec la voirie de desserte / En respect des autres réglementations dont le code civil, alignement MET, ... / Le plan de l'élévation à rue du car-port ne peut être situé au-delà du plan de l'élévation arrière du bâtiment principal.
- Superficie : Max 40 m²
- Toiture : Plate / A un ou plusieurs versant(s)
- Hauteur : (calculée par rapport au niveau naturel du terrain) : Max 2,50 m à la corniche / Max 3,50 m au faite / Max 3,20 m à l'acrotère pour une toiture plate
- Matériaux : Structure constituée de poteaux en bois, en béton, métalliques ou de piliers en matériaux similaires au parement du bâtiment existant ou d'une tonalité similaire à ceux-ci / Toiture à un ou plusieurs versants en matériaux similaires à ceux du bâtiment principal
- La démolition et l'enlèvement des car-port répondant aux prescriptions pour autant que les déchets provenant de la démolition ou de l'enlèvement soient évacués conformément à la législation.

Sont soumis à une demande de permis d'impact limité SANS architecte :

Ne répondant pas aux prescriptions

Le Service Travaux et les divers aménagements sur l'entité

Aménagement du parc de Graty

Le service travaux durant cet hiver a aménagé la moitié du parc de Graty en un lieu didactique pour les enfants. Il y a actuellement quelques poules mais dans les prochains jours, deux chèvres seront également de la partie. La surveillance et le nourrissage des animaux se feront par les riverains.

Réalisation du mobilier urbain par les ouvriers communaux pour l'école de Silly et de Thoricourt.



Les essences plantées seront essentiellement indigènes (Tilleuls, Marronnier, Saules, Hêtres...)



Achat de deux véhicules basculants pour le service travaux.



Guichet de la gare

Vous avez appris la décision de la SNCB de fermer le guichet de 44 gares dont celle de Silly. Le Ministre Gilkinet a confirmé l'information. Deux réunions ont déjà eu lieu avec eux afin de déterminer le futur de la gare.

Nous avons obtenu le maintien d'une présence physique jusqu'à la fin de l'année et la commune s'est portée candidate pour gérer le lieu à partir de 2022. Le hall de la gare sera toujours accessible au public comme maintenant, les modalités pratiques devront être déterminées dans une convention. Les chefs de groupes du Conseil communal ont arrêté une liste de propositions pour l'utilisation du lieu (tourisme vert train-vélo, espace de co-working, échoppes de producteurs locaux, ateliers créatifs, concerts du midi, repair café, réparation de vélo). Tout cela sera peaufiné dans les mois qui viennent.



Tolérance zéro trottoirs

La zone de police a entamé une série d'actions visant à réduire et stopper les stationnements sur les trottoirs. Si l'opération à Graty a été menée d'une manière non concertée, le Bourgmestre a préconisé une approche plus pédagogique, rappeler les règles, avertissement puis PV. Le contrôle aux abords des écoles sera particulièrement fréquent, il est normal que les enfants puissent utiliser les trottoirs de manière sécurisée, sur cela on est tous d'accord.

50 ans au Conseil communal

Être élu de manière discontinue durant 50 ans est une véritable prouesse. Elu après les élections d'octobre 1970 à Bassilly, Luc Letouche (groupe SENS) aura réussi de se faire élire à chaque élection.



Le Conseil communal aurait dû le fêter en janvier pour commémorer ses 50 ans comme Conseiller communal mais le Covid en a décidé autrement. Cela se fera en juillet pour 50 ans et six mois...

On retracera ainsi le parcours de celui qui a connu 4 Bourgmestres, qui fût Conseiller provincial, et qui est le premier dans l'ordre de préséance du Conseil communal. L'assemblée devrait lui attribuer le titre de Citoyen d'honneur de la Commune pour l'occasion.

Trois centenaires en un an et trois femmes...

On vieillit bien à Silly, trois centenaires en un an, c'est un record. En 2020, nous avons fêté à la Rue de Grammont à Bassilly, Marie, Julie Husson dite Madeleine, le Bourgmestre a promis de revenir l'embrasser (ce qu'il n'a pu faire l'an passé) dès qu'ils seront tous les deux vaccinés, ce qui devrait être bientôt possible. En juillet, on fêtera deux autres centenaires, Solange Rousseau, bien connue du centre de Silly, elle est l'épouse de Max Blondiau, médecin et ex-Conseiller communal, et à Bassilly ce sera Léa Stevens, elle aussi figure connue au village. Le Collège ira les fêter dans le courant du mois.

ZIT crompte pâture à Bassilly

Une belle collaboration est née entre le Rotary de Silly et la Commune pour l'entretien et la dynamique pédagogique de la zone d'immersion « crompte pâture » à Bassilly. Les membres du service club ont déjà fait un beau travail



de débroussaillage et de plantations. La Commune assurera l'hiver prochain, le curage de la zone d'eau et d'autres travaux de gros entretiens. La signalétique sera également renouvelée. Le lieu redeviendra un beau lieu de promenade pour les randonneurs

Parcours d'artistes

Le Gouverneur Tommy Leclercq est venu soutenir, le lundi de Pentecôte la dynamique du parcours d'artistes, il a fait escale à Thoricourt et à Graty et s'est entretenu avec plusieurs artistes. Il a également



visité la rénovation du château de Thoricourt en partie subventionné par des fonds provinciaux. On le voit ici en conversation avec Apostolos Christodoulou, photographe grec.

CITTASLOW

SLOW-FOOD

« beeslow » désormais disponible pour la Commune de Silly

Découvrez toutes les initiatives, les acteurs durables présents sur le territoire de la Commune de Silly et des 6 autres communes Cittaslow sur la plateforme web éco-responsable www.beeslow.be. Comme nous vous l'annoncions lors du précédent bulletin Communal, la commune de Silly a répondu avec la commune d'Estinnes à l'appel à projets « Supracommunalité » lancé par la province de Hainaut en 2019. L'opérateur choisi pour réaliser ce projet est le Cittaslow Belgium.

Cinq grandes thématiques sont abordées sur la plateforme : l'économie locale, la mobilité douce, la réduction des déchets, la consommation d'énergie et l'environnement, les loisirs et le social/politique. Plus de 300 initiatives sont répertoriées jusqu'à aujourd'hui.

Alors, si vous souhaitez aller à la rencontre de ces initiatives, d'en savoir plus et de vous impliquer en tant que citoyen dans votre commune, rendez-vous sur www.beeslow.be. Nous vous y attendons ! Elle est accessible sur ordinateur, tablette, smartphone. Et ? parce que cette plateforme est avant tout la vôtre, n'hésitez pas à nous contacter pour relayer des initiatives. Nous restons à votre disposition pour répondre à vos questions et vos suggestions.

Restez attentifs car durant la Semaine Slow Food & Cittaslow Week organisée du 20 au 26 septembre 2021, nous vous préparons une activité autour de « beeslow ».

Dans le cadre d'un appel à projets lancé par la Cellule Supracommunalité de la Province de Hainaut (avec les communes d'Estinnes et Silly)

Infos :

Cittaslow Belgium

Place communale, 18. 7830 Silly

068 250 537

cittaslow@silly.be

www.cittaslow.be

Facebook : Cittaslow Belgique



beeslow

Slow Food International : « Sauvons les abeilles et les agriculteurs »

Les abeilles et autres pollinisateurs jouent un rôle crucial dans la biodiversité et l'agriculture. Ils sont partie intégrante de notre système alimentaire, en pollinisant les cultures qui finissent dans nos assiettes. Sans abeilles, un grand nombre d'espèces végétales sauvages et cultivées n'existeraient plus. L'Organisation des Nations unies pour l'alimentation et l'agriculture (FAO) estime que 71 % des espèces agricoles fournissant 90 % de la nourriture mondiale sont pollinisées par les abeilles.

Pendant des années, Slow Food a travaillé activement à alerter sur le déclin mondial dramatique des populations d'abeilles et appelle à l'arrêt de l'usage de pesticides nocifs, ainsi que la destruction de biodiversité associée à ce déclin.

Aujourd'hui, en rejoignant l'initiative citoyenne européenne « Sauvons les abeilles et les agriculteurs », nous nous engageons à pousser l'Union européenne à adopter une agriculture durable et respectueuse des abeilles.

L'initiative citoyenne européenne appelle la Commission européenne à introduire des propositions légales pour :

Se débarrasser définitivement des pesticides synthétiques au sein de l'UE et atteindre une agriculture 100 % naturelle d'ici 2035, avec une réduction de 80 % d'ici 2030, à commencer par les plus dangereux.

- Restaurer la biodiversité : restaurer les écosystèmes naturels dans les zones agricoles pour que l'exploitation des terres devienne un vecteur de récupération de la biodiversité.
- Soutenir les agriculteurs en transition : réformer l'agriculture en priorisant l'agriculture à taille humaine, diverse et durable, en soutenant l'augmentation rapide des pratiques agroécologiques et biologiques et en permettant une formation indépendante des exploitants et la recherche pour une agriculture sans pesticides et sans OGM.

Dans cette foulée, le Cittaslow international a créé un « BEE Manifesto » ayant pour objectif de sensibiliser le réseau des villes du Bien-vivre à instaurer des actions de valorisation des abeilles au sein des villes slow. A Silly, des espèces de plantes mellifères attirant les abeilles vont être plantées selon leur floraison en été et en automne. Elles seront exposées lors du Marché Slow Food du 26 septembre au niveau du « Corner » des apiculteurs.

Le Convivium Slow Food « Les saveurs de Silly »



Les Noces

Noces de Brillant (65 ans de mariage)

Monsieur Devalckeneer René et Madame Flament Anne-Marie à Graty, le 5 juillet 2021

Monsieur Avaert Firmin et Madame Defreyst Claire à Graty, le 6 octobre 2021.

Noces de Diamant (60 ans de mariage)

Monsieur Harsanyi Erno et Madame Delhaye Bernadette à Silly, le 20 juillet 2021

Monsieur Delaunois Roland et Madame Delplace Geneviève à Silly, le 28 juillet 2021

Monsieur Devriendt Adolphe et Madame De Greef Jeannina à Silly, le 23 septembre 2021

Monsieur Lessens René et Madame Versmissen Léa à Hellebecq, le 28 octobre 2021

Monsieur Deglasse Jean et Madame Jacobs Georgette à Hellebecq, le 23 décembre 2021.

Noces d'Or (50 ans de mariage)

Monsieur Mouton Raymond et Madame Dekeyser Magda à Hellebecq, le 3 juillet 2021

Monsieur Scutenaire Pierre et Madame De Prez Magda à Bassilly, le 9 juillet 2021

Monsieur De Mil Jean-Marie et Madame Sabot Marie-Anne à Hellebecq, le 24 juillet 2021

Monsieur Ghesquière Martin et Madame Deschuyteneer Marie-Claire à Bassilly, le 29 juillet 2021

Monsieur Coppens Sylva et Madame Pion Claudine à Silly, le 31 juillet 2021

Monsieur Bastien Joël et Madame Solbreux Paule à Silly, le 31 juillet 2021

Monsieur Dubois Eddy et Madame Boulanger Marcelle à Hoves, le 3 août 2021

Monsieur Cléda Alain et Madame Valet Liliane à Fouleng, le 18 août 2021

Monsieur Bearzatto Luigi et Madame Cornelis Andrée à Hoves, le 4 septembre 2021

Monsieur Moyse Georges et Madame Lisfranc Rosette à Bassilly, le 14 septembre 2021

Monsieur Liban Gérard et Madame Yernault Mariette à Bassilly, le 16 octobre 2021

Monsieur Correnti Elia et Madame Piranto Concetta à Silly, le 13 novembre 2021.

TOURISME

Nouvelles éditions Wapi 2021

Visitwapi Magazine – Carte Attractions & loisirs 2021

VISITWAPI Magazine est le magazine d'inspiration de la Maison du Tourisme de la Wallonie picarde. Séduisant, attractif, très visuel, il se veut complémentaire à l'offre exhaustive compilée sur le site Visitwapi. be tout en intégrant parfaitement la richesse de la Wallonie picarde. Plus particulièrement, ce nouveau numéro dévoile des personnalités bien trempées, des saveurs et des adresses insolites ou encore des portraits d'ambassadeurs de la Wapi prêts à vous accueillir les bras ouverts dans leurs sites et musées. Au sommaire : idées balades, rencontres et interviews, bons plans et inspirations pour s'évader tout près de chez vous... le magazine regorge de belles histoires et d'invitations à la détente.

En plus, procurez-vous la Carte Attractions & loisirs qui présente plus de 30 sites à découvrir en Wallonie picarde.

Carnet de 4 balades inclus dans le magazine – Magazine disponible en version française et néerlandaise – Carte trilingue FR-NL-EN – Editions GRATUITES disponibles au Syndicat d'Initiative – Des éditions de la Maison du tourisme de la Wallonie picarde.

La Wapi à pied et à vélo

NEW – Printemps 2021 - RÉÉDITION WAPIBOX & NOUVELLE CARTE La Wallonie picarde à pied & à vélo

Découvrez ou re-découvrez les plus beaux circuits pédestres de la Wallonie picarde grâce à la réédition des 50 itinéraires balisés totalisant 350km de balade. Ces circuits sont aujourd'hui répartis dans 2 Wapibox



distinctes : la Wapibox Val de Dendre et Collines (16 fiches FR) et la Wapibox Plaines de l'Escaut (16 fiches FR).

A vélo, profitez d'un réseau totalement mis à jour et d'une nouvelle carte actualisée pour toute la Wallonie picarde! Vivez de meilleures expériences à vélo avec des routes plus sécurisées, des paysages plus attractifs, de nouveaux RAVeLs et de nouvelles connexions entre les communes et avec les réseaux limitrophes.

Ces nouvelles éditions sont disponibles au Syndicat d'Initiative. Carte vélo (FR-NL-EN) 7€ – Wapibox (FR ou NL) 10€.

Silly Mugs

Au bureau ou en télétravail, la pause-café reste un incontournable? En attendant de pouvoir à nouveau partager ces moments de convivialité, le Slow Food et le Syndicat d'Initiative vous proposent de donner à ces instants une touche « Silly », grâce à ces jolis mugs.

Ces mugs permettront également d'agrémenter vos cadeaux et paniers de produits locaux, souvenirs de notre entité.

Prix : 5€ – disponible au Syndicat d'Initiative, au Service Slow Food et chez les producteurs Slow Food participants.

CONTACT : Syndicat d'Initiative de Silly
Rue D' Dubois, 2 – 7830 Silly - 068 331 606 – tourisme@silly.be
www.tourisme.silly.be – FB/IG :Tourisme Silly

POLICE



PENDANT QUE VOUS ETES AU SOLEIL LA POLICE VEILLE



Si l'année 2020 nous a quelque peu laissés à l'abri des vols dans habitations, nous devons toutefois déplorer une reprise de l'activité criminelle Les voleurs aussi déconfinent! Raison pour laquelle, il nous faut partager quelques bonnes pratiques à la veille de ce repos estival :

- Entraidons-nous entre voisins : la convivialité au sein de vos quartiers contribue à un cadre de vie serein et sécurisant. N'hésitez pas à leur faire part de vos absences, ils pourront alors garder un œil vigilant à votre habitation (vider la boîte aux lettres, lever les volets...)
- Pour que vos propres outils ne servent pas à faciliter le vol dans votre maison, mettez-les à l'abri (échelle, outillage....)
- Si vous possédez un système d'alarme, enclenchez-le dès votre départ

- Utilisez les programmateurs électriques : laissez des marques de présence; votre absence passera d'autant plus inaperçue. Votre zone de police se propose de participer à votre sécurité. En effet, en remplissant le formulaire « POLICE VEILLE » (disponible en ligne sur notre site internet, auprès de votre poste de proximité ou sur simple demande téléphonique /mail), nos patrouilles passeront préventivement devant et autour de votre habitation. N'oubliez jamais qu'en cas d'agissement suspect, il est impératif de former le 101.

Nous restons à votre disposition
www.policiesyleetdendre.be
068 250 580
1CP direction proximité et accueil
patricia.braschkin@police.belgium.eu
Service d'assistance policière aux victimes
noelle.naway@police.belgium.eu



SOLANGE ROUSSEAU, CENTENAIRE



Ce 15 juillet marque le 100^e anniversaire de Solange Rousseau. Deux fois mère, 4 fois grand-mère, 8 fois arrière-grand-mère, Solange est surtout connue de beaucoup comme étant « la femme du D^r Max Blondiau ». Plus que sa femme, elle a été aussi son bras droit. Elle profite de cette occasion pour nous livrer une anecdote sur son rôle de femme de médecin

de campagne il y a bien longtemps... C'est peu après la fin de la seconde Guerre Mondiale que le jeune docteur et son épouse s'installent sur la Place communale de Silly. A cette époque, pas de prise de rendez-vous en ligne, pas de gsm, pas de sémaphone, juste le téléphone dans quelques rares foyers. Quand le D^r Blondiau partait faire ses visites, c'est donc son épouse qui servait d'assistante

médicale et qui assurait la permanence téléphonique, prenait les rendez-vous, écoutait et clarifiait les raisons des appels, donnait le cas échéant quelques conseils, et en fonction de l'urgence, se chargeait de prévenir son mari. Pour ce faire, le couple avait organisé avec l'aide des patients qui possédaient le téléphone un système de relais des messages. En fonction de l'itinéraire de la tournée du docteur, Solange téléphonait aux foyers devant lesquels il devait passer, et les habitants de ces foyers mettaient un drapeau à leur fenêtre, signal convenu pour que le docteur s'arrête pour recontacter sa femme. Voilà encore bien une preuve que derrière un grand homme se cache toujours une femme discrète, et que c'est en collaborant et en unissant les forces que se réalisent de belles choses.



VIVRE ET REVIVRE LA CULTURE

Les conditions sanitaires s'améliorent et tous les secteurs sortent progressivement du confinement. Nous pourrions bientôt profiter d'une vie quasi normale et retrouver enfin nos amis, nos voisins et nos connaissances. Ce moment tant attendu n'a pas échappé à notre Commune qui s'est déjà préparée pour vous accueillir lors des nombreux événements culturels, sportifs et éducatifs qui ont déjà été pour partie organisés ou qui seront tout prochainement programmés pour votre plus grand plaisir et vous permettre de renouer avec une vie sociale bien plus agréable que celle que nous avons subie ces derniers mois. Il était temps ! L'engouement constaté récemment lors du parcours des artistes en est la preuve. Malgré une météo plutôt capricieuse, les silliens comme bon nombre de visiteurs extérieurs à notre entité étaient au rendez-vous. Nous pouvons féliciter tous les partenaires culturels de Silly qui ont fait preuve de professionnalisme et d'une grande motivation pour mener à bien cet événement dans des conditions complexes et contraignantes, le tout dans le respect des règles sanitaires. Pour sa deuxième édition, Silly Silence présentera de juin à septembre une exposition de 20 photos issues du groupe Facebook « View from my window ». En 2020, des internautes ont capturé leur vue de leur fenêtre. Une sélection de ces photos sera exposée en grand format dans la forêt, le long du sentier de Sites en Ligne.

Et pour ses 20 ans, Théâtre au Vert sera bien entendu au rendez-vous. Ce festival de théâtre connu et reconnu sera l'occasion de découvrir la première pièce écrite par notre Bourgmestre : « On dîne à Uccle, on soupe à Saint-Marcoult ». Ne manquez pas cette belle découverte qui sera surprenante à plus d'un titre. Nous pouvons compter sur Christian pour nous épater et nous emmener dans son monde proche du nôtre : Silly. Outre la culture, de nombreux projets de mobilité douce vont se développer dans toute l'entité. Ces aménagements nous permettront de nous déplacer à pied et à vélo en toute sécurité, que ce soit sur nos voiries que sur le futur sentier du Ravel. Profitez donc du moment présent pour vous balader dans notre belle Commune et soyez prêts pour le déconfinement tout en vous protégeant et en protégeant les autres. Bonnes vacances, culturelles notamment.

Laurent Vrijdaghs,
Chef de groupe « Liste du Bourgmestre »



NOUS VOILÀ DÉJÀ ARRIVÉS À MI-MANDAT

Faire un bilan exhaustif de toutes nos actions serait sans doute long et un peu prématuré. Mais il nous semble intéressant de souligner quelques axes importants à nos yeux. Autant de propositions sur lesquelles Ecolo Silly soit est à l'origine, soit a manifesté son soutien.

La participation citoyenne. Il faut continuer à encourager tous les Silliens et Silliennes à participer à la vie communale. Nous n'avons cessé de rappeler que la parole citoyenne doit pouvoir se faire entendre. Alors rejoignez-nous lors des conseils communaux. Ils sont ouverts au public pour une bonne partie des points abordés.

La mobilité douce. Une réflexion compliquée surtout lorsqu'elle se pose en milieu rural. Une réalité bien particulière qui impose une approche adaptée. Surtout une matière transversale qui touche quelques dossiers sensibles : l'aménagement du centre de nos villages, du Ravel ou encore l'impact de la ZACC par exemple.

Si la crise sanitaire a lourdement influencé notre vie sociale et économique, on peut y voir un aspect positif. Le développement du télétravail et l'extraordinaire engouement des citoyens pour la mobilité douce. Jamais nous n'avons vu nos rues, chemins et sentiers aussi intensément empruntés. Raison de plus pour en soigner rapidement les aménagements et conserver ainsi cette belle dynamique.

L'environnement. Il reste une préoccupation majeure. Maintenir une qualité de vie digne de celle que nous connaissons est un véritable enjeu. Entretenir voire développer nos espaces verts, limiter l'expansion et la dissémination de l'habitat tout en garantissant l'accès au logement à tous. Sans compter la gestion des déchets avec l'une ou l'autre préoccupation très actuelle comme la gestion des cannettes qui parsèment trop souvent nos fossés.

Le logement. L'expansion de l'habitat amène de nouveaux habitants. Il va donc y avoir un véritable enjeu autour de la mixité entre les Silliens de souche et nos nouveaux voisins. L'offre de logement devra correspondre aux besoins de la population tout en préservant une harmonie architecturale et des normes écologiques de pointes.

Au fond, l'équation se pose ainsi : « Comment développer nos villages tout en préservant notre qualité de vie ? »

Sur chaque dossier, Ecolo Silly est résolument une force de proposition pragmatique et d'engagement. En restant fidèle à ses convictions. Au risque parfois de déplaire.

Avant tout, la politique doit être un moyen de servir le citoyen.

Laurent Courtois, Chef de groupe « Ecolo »



APPRÉHENDER LE «VIVRE ENSEMBLE»...

On le sait, l'évolution de la société entraîne un phénomène d'individualisation : l'intérêt personnel prime sur le collectif... La crise sanitaire n'a évidemment rien arrangé : confinements successifs, télétravail, fermeture des lieux de convivialité ont véritablement privé citoyens et associations des liens sociaux les plus élémentaires. Sur la toile, le relatif anonymat derrière le P.C. ou le smartphone permet de se livrer à des commentaires de temps à autre « Limites », sur tout et n'importe quoi ; un sujet peut devenir très rapidement polémique, d'aucuns y allant de leurs opinions, de l'expression de leurs frustrations, voire de leurs jugements extrêmes... Le « Vivre ensemble », c'est le leitmotiv de la gestion communale. Au sein de la majorité, le groupe « SENS » encourage les mécanismes de participation : ainsi, le Plan Communal de Développement Rural (PCDR) est le fruit d'une large consultation citoyenne et fait l'objet d'un suivi régulier par une commission mixte « Elus-habitants » ; le Plan de Cohésion Sociale (PCS) a fait émerger une série de projets menés en commun avec le CPAS, la Commune et de nombreuses associations... Responsables communaux, nous devons envisager l'avenir à moyen et long termes, tenant compte du vieillissement de la population, de l'évolution des besoins en matière de services et dans le respect des droits fondamentaux. Permettre aux aînés de vivre décemment, aux enfants de recevoir un enseignement de qualité, aux jeunes de pouvoir se loger à des prix abordables, à tous de se mouvoir et de profiter d'un environnement de qualité, en toute sécurité... Cela nécessite le développement de projets durables et des investissements conséquents, dans le respect de règles imposées sur lesquelles nous n'avons pas toujours d'emprise. Bien sûr, les avis pertinents sont nécessaires et importants : les services communaux sont donc accessibles au public pour apporter réponses et éclaircissements demandés, des enquêtes permettent à chacun de s'exprimer, et des recours sont toujours possibles... Ce sont là les véritables voies permettant une concertation de qualité, basée sur des échanges constructifs et éclairés : la relation humaine est indispensable pour « Faire société ».

Bernard Langhendries,
Chef de groupe « SENS »



Audrey Trentesaux, Chef de groupe « PS »

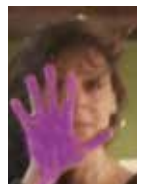

ALLIANCE BLÉ

ALIMENTATION ANIMALE

JARDINAGE

FARINES ET ACCESSOIRES

MATÉRIEL POUR L'ÉLEVAGE

CLÔTURES

VENTE EN LIGNE

NÉGOCIANT CÉRÉALES



RUE DE LA STATION, 46
7830 SILLY
068/568484

WWW.ALLIANCE-BLE.BE

DU LUNDI AU JEUDI:
08H30 À 12H00
13H00 À 17H00

VENDREDI:
08H30 À 12H00
13H00 À 17H30

SAMEDI:
09H00 À 14H00

SITE DE SOIGNIE: 069/332925



SITE DE LADEUZE: 069/689540

TEP WASH

CAR-WASH MESLIN-L'ÉVÊQUE

Votre car-wash professionnel dans la région de Ath

361, Chaussée de Bruxelles / 7822 Meslin-l'Évêque
0475/27.61.55 / info@tepwash.be
www.tepwash.be



Lundi-Samedi 8h30-18h30
Dimanche-Jour fériés 9h-13h



SILLOPTIQUE

*Fabienne
Schoeling*

**Montures pour tout budget
et toute envie !**

Place Communale 25 - Silly - 068 33 40 04 – PARKING AISÉ 



BOLON
EYEWEAR

Ma. mer. ve.
de 9h30 à 12h30 et de 14h à 18h
Sa. de 9h30 à 14h - **Fermé** le lu. et je.



d'expérience Citroën
à votre service

Une équipe professionnelle et un accueil personnalisé



Ets. Tennstedt

ENGHIEN - EDINGEN

à votre service depuis 1924 / tot uw dienst sinds 1924

www.citroen-tennstedt.be

 Citroën Tennstedt Enghien

Chaussée d'Ath 12 - 7850 Enghien | Tél. 02 395 37 58